No 8781 Shanghai Friday January 11 1929. THE EASTERN TIMES Published every morning including Sundays

時報

中華民國十八年
一月十一日 星期五
舊曆戊辰年十二月初一日
今天二張售大洋三分
第八千七百八十一號

定報價目 本埠及日本一個月一元 三個月二元九角 六個月五元七角 九個月八元四角 全年十一元 南洋歐美一個月二元 三個月五元八角 六個月十一元四角 九個月十六元八角 全年念二元 報費先惠照九五折算

廣告刊例 「封面及評前」二行起碼每日每行一元四角 「隔日時評」每英方寸每次一元五角 地位須於三天前預定「新聞欄內」每日每行四角五分「普通地位」三十字起碼每日每字一分二厘「彩色廣告」加一色手續費十元二色四十元三色九十元四色一百六十元地位格色須預向本館廣告部接洽

本館編輯部設於上海浙江路二十五號(小花園首)電話中央六一二〇四 營業部設於山東路▲字六號 電話中央六一二〇一 電報掛號二五一四 ▲中華郵政特准掛號認爲新聞紙類 [illegible]

上海市教育局立案私立清心兩級中學校暨附屬小學招考插班生

(報名)[illegible]一元不取概不發還 投考中學部學生須隨帶四寸照片一張 (年級)前後期小學各級初中各班及高中一年級文科商科 (考科)國文、算術、社會科、[illegible] (考期)第二次招考定於舊曆二月十八日星期一均於上午九時起 (轉學)凡國立省立各校及已得教育局核准之各私立學校學生擬轉學本校者須有轉學證書及學業成績單來校呈驗 [illegible]

上海中華滙業銀行通告 本行奉總管理處電開現因整理尚未就緒經理事會議決暫仍臨時休業特此通告

滬寧鐵路管理局標購機車滑油廣告 本局呈奉 核准招商承辦(Lubricating oils)機車滑油有願投標者可向上海北站材料處函索章程

陸連奎緊要啟事 [illegible]

太極商標 太古 英商太古車糖公司廣告 敬啟者本廠自重開後所有出品其體質之精美及顏色之鮮明與前無異大約一月十五號左右即有大宗車糖到申近又新出一種金黃色糖膠爲本廠所特製色澤光潤完全蔗製毫無雜質在內不獨清甜可口更能有益衛生也又有糖粉沙糖製羔餅尤爲特色如蒙光顧請向本行帳房接洽爲荷此佈

中華國貨展覽會發還出品啟事 本會審查業已完竣即日起將各項陳列品開始發還各出品人攜帶收據來會領取爲荷 主席委員張定璠 虞洽卿 趙錫恩

永安公司 冬季大減價廿一天 由夏歷十一月廿二日起

上海孔教青年會文會 [illegible]中國文化起見擧行第二屆文會男女學生年在廿五歲以下者均得與試(獎賞)首名與金廿元二名十五元[illegible](報名)由即日起至夏歷十二月初十日止隨帶報名費二角[illegible]

THE CHINA CRITIC 中國評論週報 第一卷第二期 一月十日出版 社評 ▲歡迎海上大學聯合會 ▲海關稅務司 ▲仁濟醫院 社論 ▲南京路上之綁票 ▲鐵路之新面目 ▲讀此笑話 專著 ▲體育作操 ▲王部長之外交談 ▲新中國之六要素 ▲上海國民罪惡之製造所 ▲浪子自述 ▲何應欽 ▲金子 ▲投稿 ▲一週大事記 ▲中外論評 ▲新書介紹 〈價定〉每册小洋七分 全年二元 [illegible]

民國十八年二月一日 中國國民黨中央日報在首都出版! 社址南京珍珠橋四十二號 電報掛號一二三五

中國國民黨中央日報招聘特約通信員 [illegible]

江蘇省政府民政廳招考警察官吏展期通告 [illegible]

江蘇省政府民政廳招考警察官吏准予革命軍退伍軍官應考通告第二號 [illegible]

有正書局大廉價 本局自一月四號起大廉價一個月所有書畫碑帖新年用品中堂對聯屏條一律六折外埠函購原班回件 ▲附設廉價部各貨減售一折至五折不等 上海望平街有正書局啟

電訊

中央常會指定京市執監委員

◎中央常會今日開會、指定黃仲翔・段錫朋・靳鶴聲・方覺慧・劉紀文・洪陸東・狄膺・蕭吉珊・萬秀峰・爲寧市黨部執行委員、戴謙聞・左景烈・曹立瀛・周蔭棠・黃佩蘭・爲候補執行委員、鈕思愈等爲監察委員、派賀其燊・周傑人・裴存恭・赴雲南辦理登記、又通過審查宣傳品條例、(南京十日電)

比使謁蔣未遇 由宋美齡代見

◎比公使華洛思、十日午偕王外長謁蔣主席、適蔣公出、由蔣夫人宋美齡代見、(南京十日下午十時電)

◎比使華洛思與夫人於十日午晉謁蔣主席、由宋美齡代見、晤談甚歡、(南京十日電)

◎十日午王外長在外部、宴比使華洛思、席間有王寵惠唐悅良等二十四人、皆歡洽、(南京十日電)

中宣部之談話會 對出版界將有宣傳品審查條例之公佈

◎十日下午三時、中央宣傳部、召集新聞記者、在中央第二會議廳開第二次談話會、到戴季陶・葉楚傖・到記者約四十人、由中央宣傳部指導科主任張廷休主席、報告事件、㈠日帝國主義者、所主辦之東方社造謠、謂國民政府仍將遷都某地之說、絕對不確、㈡政治會議批准六國條約、係審查考慮至再、中央對此、決不苟且、㈢本日中央常會對出版界、將有宣傳品審查條例之公佈、此條例用意、一方面提倡三民主義宣傳之自由、一方面則爲防止破壞三民主義的宣傳自由、㈣編遣會議目前注意裁兵的標準、及財政的統一標準、決以革命歷史地方需要爲定評、現在各方面意見融洽、毫無問題、繼由葉部長發言、謂宣傳品審查條例之公佈、純係幫助一切正當的宣傳品、並不有絲毫之妨害、至編遣會議進行很順利、各軍事領袖、近有具體方案、已由討論而得結果云云、繼戴委員傳賢發言、略謂個人原爲新聞記者、平常是很願與同業見面、交換意見、今幸得有首都新聞記者談話會之組織、個人得隨時領教、站在同業的觀點上、同大家討論宣傳事件、是很高興的、現在我個人有一點感想、就是我們起初辦報的心理、以爲指導社會、監督政府、報紙實爲先鋒、但一個報紙與社會人心的關係、影響社會風俗、及人類心理之感化、則尤爲重大、現在很覺得整個的出版界、與一國的治亂存亡興廢、有莫大的關係、每每一個政治社會的進步、在在與言論有直接的作用、所以新聞記者、無論一字一句、都要問問是否善良、是否正確、與國家前途、有無利益的、須知道報紙並非電影可比、有些影片許大人看、不許小孩看、都有權做到、惟有報紙非影片可比、是整個的社會人類、都得看的、故無論反對某一個人、或某一件事、也要在道德的立場上去估量一下看、究竟對不對、我們極願使字蹇的新聞、比紙面上新聞爲多、要如此新聞才算進步、(南京十日電)

水案罷工秩序井然 日租界設電網沙袋 水兵登岸形同戰壘

◎糾察隊九日晚迄現在、在日租界外各要口執行罷工紀律、秩序甚好、日方將電網沙袋遍置日租界要道、並於接近罷工委員會築牆、形同戰壘、九日晨登岸三小時之日水兵、仍屢有挑釁行動、(漢口十日電)

◎十日仍總罷工糾察隊易名指導員、(漢口十日下午五時電)

◎碼頭工人對日租界仍罷工、罷工委會十日晚召集各界會議、(漢口九日電)

◎九日洋車馬車、迄未入日租界、漢埠甚安謐、傳日方已定有挑釁計劃、並急電滬調某艦於三十小時內來漢、(漢口九日電)

◎此間未發生事端、日兵在日租界周圍置砂袋、雙方現候日領事與交涉員談判之結果、(漢口十日路透電)

◎日水兵三百人、十日登岸遊行後即返艦、(漢口十日下午五時電)

◎日艦九日又開到一艘、(漢口十日上午十二時電)

◎關於漢口水案罷工事件、日海軍當局除電令停泊漢口之軍艦利根・樫・嵯峨三艦之陸戰隊、從事警戒、及電第一遣外艦隊司令官米內少將所搭乘之安宅軍艦、由南京急航漢口外、並令保津、檜柳勞多、諸艦急航漢口、(東京十日電通電)

水裕林交德醫檢驗

◎九日晚交涉署科長劉明釗、與日正副領事、將水裕林交德醫文德檢驗、有外傷數處、內傷須二日內斷定、由文德指定住天主堂醫院、傷勢十一晚可斷定、(漢口十日下午[illegible]電)

日領對水案之聲明

◎日領對水裕林被毆傷案向交涉署聲明、以後不再有此等事件發生(漢口十日下午五時電)

◎日領因水玉林事、九日午後曾到交涉署答稱、以後決制止日水兵警察軌外行動、(漢口十日電)

考試院法規暫不公佈

◎考試院編譯局辦公地址已覓妥、定十四日正式辦公、並決定從是日起每日舉行編撰會議、以期早日擬定各項法規、該局主任桂崇基、告記者云、本院各項法規原文、均暫不公佈、俟將來全部經中央通過、再作整個之發表、並附詳細之說明、俾免一切誤會、(南京十日電)

鐵部調查各地物產

◎鐵道部以各地農產鑛產、及一切經濟狀況、均與新鐵道之建築、有密切關係、故特電各省建設廳、索取關於經濟之調查、及統計材料、俾作計劃全國幹線之參考、(南京十日電)

衛戍部偵緝刦車匪

◎堯化門刦車匪、尚未捕獲、衛戍部十日派警備團李洪貴一營、前往駐紮、並派多數偵探赴儀徵六合句容高淳偵緝、連日拘獲嫌疑犯五人、訊與刦車案無關、又查該處在未出事之前數日、曾發現形似工人十餘名、均係在滬寧路服務多年被開革者、認爲與此案有關、(南京十日下午[illegible]電)

編會各要人交換意見

◎編遣會議蔣中正・閻錫山・李濟深・李宗仁各要人、十日午在總部會商、交換意見、以備提出於第三次大會、(南京十日下午十時電)

◎編遣會常務會議今日未開會、(南京十日電)

禁煙委員會開會

◎禁煙委員會十日會議、通過馮玉祥爲當然委員、國際禁煙會議副秘書長法人愛文洛來京、秘密調查烟禁情形、係私人舉動、決由滬拒毒會招待、並通過組織法、呈請國府立法院審查、(南京十日下午二時電)

監督地方財政之呈請

◎財長宋子文以財部組織法之規定、提出四種理由、並草擬條例、呈請行政院、請准行監督地方財政、(南京十日下午十時電)

粵省府裁撤常委

◎省府八日會議、決議裁撤常務委員、(香港十日下午九時電)

◎陳銘樞昨派彭一湖何恭敢爲建設討論會顧問、鍾泰爲專門委員、(香港十日下午九時電)

◎市行政會議決以紅棉爲廣州市花、付市民評判、(香港十日下午九時電)

東省派員赴京習黨務

◎周震麟王用賓偕危道豐十日抵津、危十日晚到平對人言、東省易幟、完全爲愛國起見、現又續派遣兩時等二十餘人、定十二日由奉赴京、學習黨務、周王因事留津、定十一日回平、(北平十日下午九時電)

珠江號因機損未赴桂

◎珠江號九日起航時、機忽壞、中止赴邕、(香港十日下午九時電)

粵兩新艦試航

◎九日仲元仲愷兩艦駛往獵德河面試航、每小時行十四海里、(香港十日下午九時電)

黃旭初部開桂

◎黃旭初部八日抵石龍、九日下午抵省、總部派員到車站慰勞、即轉由廣三車赴三水、是晚偏船西上約十日下午可抵梧州、(香港十日下午九時電)

皖教廳長接事

◎新教育廳長程天放、九日抵皖、十日上午九時到廳接印視事、(安慶十日下午[illegible]電)

商震對陵案辦法

◎商震對陵案決、㈠再傳譚文江到案、㈡電孫良臣、請從速催青島人贓直接解平、㈢將在平羈押各犯調齊、以便一二日內開審(北平十日下午六時電)

張之江回原籍養疴

◎張之江對人言、來平無任務、十日赴津或由津回鹽山原籍養病、滬士案調查完畢、呈報國府、可望依法辦理、(北平十日下午[illegible]電)

鄭洪年今日南下

◎鄭洪年定十一日回京、十八日偕孫科同來北平(北平十日下午六時電)

濟南維持會之分裂

◎市政廳總辦郭珠泉、昨分函濟南中外各機關、聲明脫離維持會、柴勤唐現正召集主要人物、會議對待辦法、(濟南十日下午四時電)

湘省請頒縣政府新印

◎分期實行縣組織法案、省政府已通過、俟國府頒到縣政府新印、即改組、(長沙十日下午七時電)

◎省委會電呈中央、請統一全國度量衡、(長沙十日下午七時電)

湘贛劃定勦匪區 何健定期出發前線

◎湘省政府決議劃桂東・資興・汝城・茶陵・酃縣・永興・爲勦匪區、所有各該縣團警及地方官吏均歸何健監督指揮與獎懲(長沙十日下午五時電)

◎朱培德電、劃萍鄉・蓮花・寧岡・永新・遂川・銅鼓爲勦匪區、(長沙十日下午七時電)

◎第四路司令吳尚、第一獨立旅兼旅長熊震、均定十日出發前線、(長沙十日下午七時電)

◎何健通令嚴禁拉夫及強迫縣署機關供差、(長沙十日下午七時電)
◎何健定以萍鄉爲飛機停落地、昨令該縣長迅築飛機場、(長沙十日下午七時電)
◎何健定十二日出發前線、(長沙十日下午五時電)
◎第一獨旅唐國電、朱毛大股會集寧遂邊界、有執實訊、(長沙十日下午五時電)
◎何健電國府、催請速發表贛軍副總指揮、(長沙十日下午五時電)
◎何健派吳國樑赴贛接洽進剿朱毛計劃、(長沙十日下午五時電)

閩省釐局限期裁撤

◎閩財政廳通電各釐局、限十六日裁撤、(福州十日下午一時電)

岳部由泗陽開清江

◎岳維峻部第二師第四旅第七團呂永方全部、及第十師二十九旅五十七團劉鶴鳴營、同由泗陽開抵清江浦、(清江浦十日上午十一時電)

蔣令盧部調防興泉

◎閩省政府前因冬防、令各軍暫緩調防、茲蔣主席來電、復限令盧興邦部于一月二十日前調防興泉、以陸戰隊填防閩北、(福州十日下午一時電)
◎盧興邦電省政府、奉令調防興泉、限期迫切、乞速發開拔費、以免貽誤、(福州十日下午一時電)

閩省派陳培錕赴菲島

◎閩省政府派陳培錕等赴斐列濱、參與嘉年華會、陳定十二日首途、(福州十日下午一時電)
◎閩省政委盧興榮、九日晚由滬到省、(福州十日下午一時電)

閩教廳注意軍事教育

◎閩省教育廳、設軍事教育委員會、聘林知淵・蕭叔宣・爲委員、(福州十日下午一時電)

胡鳳璋率部竄贛

◎第六師正副師長電、胡鳳璋因受軍進剿、已率部竄贛、(長沙十日下午九時電)

規定共黨自首期限

◎黨軍政聯席會議暨黨指委會衛戍部清鄉署四機關各組宣傳會、向各機關團體宣傳、凡前入共黨者、限二十四日前自首、自首後決不更動、(漢口十日下午九時電)
◎省指委會電中央、請嚴防共黨回鄂活動、(長沙十日下午五時電)

北平公債市況

◎十日公債市、九六開盤二五八、收盤二六、春節五六五、鹽餘七五三、成交九十萬、(北平十日下午九時電)

要聞

編遣議題分別緩急
審查會正在審查中

國軍編遣會各組審查會、連日正分途進行、擬分急辦緩辦兩種、其應經大會解決者、定爲急辦、其可俟常會解決者定爲緩辦、但須俟第三次大會、將各組審查辦法規定後、方能開始審查、惟各種起草審查委員會與提案之審查委員會、因與大會有關、已開始審查一切、九日下午、由何應欽在總部召集該兩組審查委員開聯席會議、到劉汝賢、張羣、曹浩森、賀國光、李鐸、陳紹寬、朱綬光、周亞衛、李仲公、熊斌、賈景德等十餘人、先審議各種起草、次審議各提案、至六時始散、十日下午、尚須繼續審議、以便審查完竣、正式提出十一日第三次大會討論、

革命先覺諸烈士
邵元冲呈請國府表章

立法院委員邵元冲、昨呈國府、請將志行堅卓有功黨國諸元良、衡其功烈、分別褒揚、原文如下、國民政府鈞鑒、自總理創導革命、垂三十年、始有民國之建立、建國至今又十八年、其間由敗而成、由危而安、百折不撓、再仆再起者、何莫非吾黨先烈、盡瘁畢智、出萬死不顧一生之計、披荊棘、發瑕穢、乃克奠定邦基、啓我民治、今者統一告成、聿新百度、崇報之典、詎容忽然、比年以來、惟英士・執信・仲元・仲愷・次巖・諸公・及辛亥廣州之役諸先烈、黨國皆有褒揚之典、其他蘽公、或飾其終、或恤其後、表章之舉、尙御闕如、雖諸公耿光浩氣、已昭人寰、而國家崇德報功、要有常典、當總理倡導革命之時、舉世晦冥、莫喻正義、其慷慨相從、率先舉事者、則有乙未之役、陸皓東爲殉難之第一人、庚子之役、鄭士良轉戰于惠州、史堅如發難於廣州、中遭挫敗、皆以身殉、自同盟會成立、以逮辛亥廣州之役、其主持長江、提挈兩粵、深沈果毅、文武兼資、屹爲長城者、則有趙伯先、此四公者、皆吾黨先覺、國之元勳、精爽赫奕、長爲楷模、自應特予表章、以垂不朽、又如種族大義、復國雄圖、義憤屢發、異幟繼起者、則有若徐錫麟誅恩銘于皖江、吳樾刺五大臣於津站、熊成基發難於安慶、陳敬嶽・林冠玆・刺李準於廣州、彭家珍炸良弼於燕市、溫生財刺孚琦於羊城、其事雖或敗或成、而志烈炳然、皆堪不朽、其文字宣傳、喚醒國魂、卒膺僇辱、萬死不悔者、則有若鄒容・陳天華・秋瑾・寧調元諸公、辛亥鄂渚之役、宋教仁・蔡濟民・張振武・諸公、謀畫實行之功爲多、乃建國以後、宋教仁遇害於滬濱、張振武見殺於燕市、蔡濟民被戕於湘南、功不獲報、竟膺大戮、遺事漸泯、足以愴心、民國以來、神姦竊起、屢墜國基、其秉黨方略、與賊相搏、力絀變起、卒以身殉者、則有若范光啓之以經營皖事而死、夏之麒之以經營贛事而死、宋振・陳可鈞・之以經營海軍而死、王曉峰・王明山・之以刺鄭汝成而死、王昌之以刺湯化龍而死、韋德之以誅洪兆麟而死、夏仲民之以罵陳烱明叛國而死、皆志節皎然、正氣所萃、又如以勞衛國、以死勤事者、則有若何天烱之屢典機要、徐血兒之盡瘁宣傳、周日宣之宣勞浙滬、余建光・丁景良・之綜理黨務、純勤不懈、以至沒世、志行堅卓、黨推元良、允宜衡其功烈、分別旌揚、以樹風聲、而勵正氣、夫勁草標於疾風、歲寒乃知松柏、嚮使諸公不以先覺之資、奮其勤武、以挽頹運、則晦冥何由而清明、危亂何由而安治、元沖疏附後先、曾共危難、聞見所及、不忍不言、鈞府秉國中樞、爲民綱紀、尚望光昭大烈、樹立新模、易民觀聽、黨國前途、實式賴之、邵元沖謹呈、

大炮台香烟

烟中至寶名貴無比

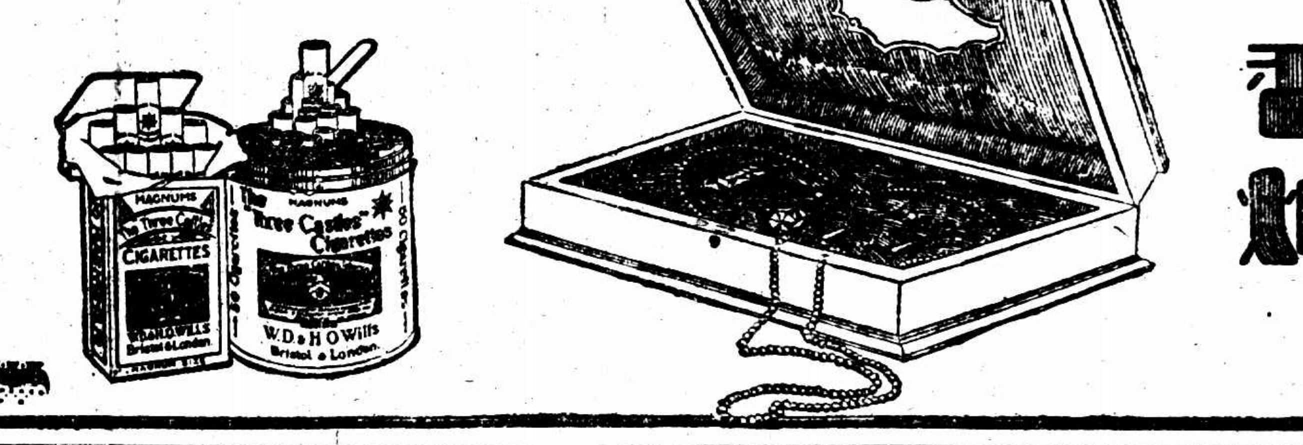

蒙古王公擅殺革命同志
行政院嚴令禁止

行政院以內蒙革命同志、曾被蒙古王公以共產黨名義陷害者、爲數不少、昨特通令奉天・吉林・黑龍江・察哈爾・熱河・綏遠・甘肅・寧夏・青海九省政府、即行嚴令禁止蒙古王公擅行逮捕慘殺革命同志、即各王公認爲共產黨徒、亦應解送法院依法審辦云云、茲錄該令原文如左、爲令行事、案據蒙藏委員會呈稱、竊查國民革命、爲謀一般民衆之自由平等、與封建制度之王公以犧牲民衆之利益、而謀個人之利益者、形同水火、根本本不相容、是以我黨內蒙同志、前往蒙地工作、若爲王公聞知、無不以共產黨名義、設法陷害、或暗殺、或明懲、自我軍北伐以來、三年之中、犧牲頗爲不少、而沿邊軍政官吏、但憑王公一面之詞、未加深察、致同志中冤屈而死者、亦時有所聞、長此以往、革命前途、實多妨礙、茲根據職會第十一次決議、擬請鈞院通令奉吉黑熱察綏甘甯夏青海各省政府、嚴令禁止蒙古王公擅行逮捕慘殺內蒙革命同志、即各王公認爲共產黨徒、亦應解送法院或兼理司法之縣長、依法審辦、不准王公非法執行、以重法權、而免枉縱、是否可行、理合備文呈請、伏乞鑒核施行等情、據此、應准照辦、除指令並分行外、合行令仰該省政府即便遵照、嚴令禁止、仍將遵辦情形具報查考、此令

秘約當然無效
王正廷答東省護路代表

黑省路權自主會代表于成澤、九日偕東省旅京同志會代表向中央黨部及政治會議請願、由葉楚傖出見、對所請各項、允予採納、旋轉赴外部、王外長出見、答稱㈠東省與日各秘約、當然無效、㈡旅大及南滿安奉兩路、現當準備收回、㈢東省外交權屬中央、本人手可斷、決不簽賣國約、末并希望代表等轉知東省民衆切實團結、努力科學救國、談話歷一小時半、(中央社)

漢口水案交涉
往來之電文

漢口通訊、日前武漢民衆爲水杏林案游行示威、並至交涉署請願後、甘交涉員對於水案、一面與民衆團體切商進行辦法、一面於十二月三十一日拍電東京芳澤公使及北平代理公使巘義貴、原電中詳述水杏林案事實之確定、證據之明定、自應承認交涉署所提出之合理條件、以解決此案、否則公理何在邦交何云、此電發後以新年休假三日、至本月五日始得北平日本代理公使巘義貴之復電原文如左、「漢口甘介侯交涉員台鑒、三十一日電示各條、當已電飭漢口總領事知照、此案當可和平解決、先生對於中日兩國友誼、力圖增進、實所欽佩、并頌年禧、巘義貴」甘交涉員得電後、即與駐漢日總領事談判、日總領事亦已得巘義貴電令、惟云交涉署所提各條、已電報日本外務省、須得東京回電、方可辦理、並聲明二三日內、即可接到訓令、日領復將此項聲明用書面通知交涉署、(一月六日)

青島日海軍
阻止華艦入港

濟南通訊、東北艦隊向有肇和、海圻、等四艦駐於嶗山灣、向例煤水用盡時、即開入青島大港浦添煤水、年前東北易幟後、東北艦隊亦改懸青天白日旗、不料日本海軍竟因此禁止東北艦隊入青島大港添補煤水、後經再三交涉、日方始允海圻等艦將青白旗除去、入港添補煤水、並不准在港內久留云、

濰縣被圍已解
朱泮藻率衆退去

濟南通訊、朱泮藻率衆圖襲濰縣、及坊子日軍急遽開往各節、已誌前稿、茲聞此次往攻濰縣者、尚有黃鳳起部、朱黃共約一千五百人、其先鋒隊李友來部共五百人、於三日下午即到昝子莊、(距城三里)、騎兵一部距城僅一里、城內李公安局長當即下令閉關四門、率保安隊千餘人守城、朱泮藻曾派日本顧問泉藏谷二人赴城內交涉、要求給軍費若干、作爲退兵條件、城內不允、及四日上午十時、日軍川琦大佐至昝子莊聲令朱軍退去、朱軍不敢相抗、不得已退去、濰城之圍以解、而日軍亦於下午六時撤回坊子云、

痰咳

痰阻而咳嗆 肺傷而致命

肺管積痰・呼吸被阻・哮喘咳嗆・延久必傷肺而致命・未盡天年・竟爲所誤・殊爲不値・然平日多痰多咳多哮喘者・誠能以此

呼吸香膠

按日含化數片・不出三日・藥力一到・積痰盡化爲水・從大便排洩而出・旣不討人厭憎傳染肺病之嫌・且身體從此日益壯健・以享百歲高壽・

▲定價 每盒一元每打廿元

上海四馬路 五洲大藥房 發行

各埠分店及各大藥房均有批售

江寧縣長呈報刦車案

江甯縣長周浩、對滬甯車在堯化門被刦一案、昨呈蘇省政府文云、竊於本月八日清晨、據北固鄉公安分局電話報告、昨夜十時滬甯車自上海開抵堯化門車站、忽有匪徒三四十人、攜帶槍枝上車搶劫、旋即逃走、無從追獲等語、縣長比即偕同公安局長姚本善、馳赴下關滬甯車站調查、詢據該站王段長普勤云、昨夜被刦之車、係普通三四等慢車、所乘多屬貧民、並無貴重搭客、該車於昨夜十時開抵堯化門車站、忽來匪徒三四十人、身着藍黑色長短衣服不等、均持有盒子砲及手提機關槍、操北方及江北各處口音、自車站兩頭開槍包圍而來、先令車頭司機人將汽管關閉、并將保險皮帶割斷、使不能驟動、又電話室之線頗難、獨割去發音線、似深明鐵路中種種作用者、旋即逐擁上車、首將籌備發給各職員之薪水洋一萬餘元、全行刦去、其餘搭客損失有云數元數十元不等、難得其詳、該匪徒搶刦時、尚有口令、搶畢並發號音、羣向東北方面與江岸相接之處逃去、幸無傷害搭客情事等語、隨又詢問車頭司機尤志泉及路警李學志、情形大致相同、查滬甯各站職員薪水向係沿途按站發放、本月七日適爲各站發薪之期、按諸該匪徒搶刦情形、似有預知車站發薪始行搶刦之情勢、既有口令相問答、臨行且發號音、斷非地方土著之匪所能出此、除已派員分頭偵查、並飭所屬隊警勒限嚴緝務獲解究外、理合將查明情形具文呈報、

搜獲大宗煙土
在機車煤櫃內

浦口通信、一月八日津浦路警務督察長惠洪、總教練官傅正模、第一總段長黃策謇、奉局長令帶同督察員巡查員分段長及長警二十名、保安隊隊警四十名、分組密查列車煙土、迨十二時三十分一次車到站、遂同時進行檢查、在機車煤櫃內、先後搜獲煙土十三包、計重五十九斤、並將冒充工人之江漢臣閻萬順程開勳三名、一併查獲、發交第一分段分別看押、聞刻下正在嚴密研訊中、

李烈鈞在原籍
致力於地方自治
建設武寧模範縣

南昌通信、李烈鈞回江西武寧原籍後、除時赴各團體學校演講外、並編纂十七軍革命史一書、(留請日友來武襄贊、而其最致力之一點、則爲籌設新武寧模範縣、並積極修築武(寧)涂(家埠)公路、以便與南潯鐵路啣接、而利交通、記者昨有所報告、茲聞李所發起組織之武寧縣自治促進會、業已成立、並於上月開第一次委員會議、決議各項要案、㈠選舉常務委員應否打破鄉界案、決議打破鄉界、㈡選舉採用何法案、決議用不記名投票法(選舉結果)李烈鈞黃山亭張覺張安國呂傳鑑歐陽大田賦均李茂谷沈作賓盛時中黎士驊楊濟海蕭世璋等十三人、得票多數、依法當選、蕭委員世璋函請准辭常務委員職案、決議照准、應由婦女團體方委員靜清補充、㈢爲充足人民之衣食住行四大需要上謂練四權之使用、調查戶口、首屬重要、應由縣政府斟酌辦理、㈣以聖廟及上下禹火神廟原址爲中心、建設中山公園、由自治促進會組織建設中山公園委員會辦理之案、決議、(甲)以聖廟上下學宮殿及龍王火神兩廟原址爲中心、建設中山公園、組織建設中山公園委員會辦理之、公推修委員世璋爲委員會主任委員、其餘各委員、由常務會議推定之、(乙)以呂祖祠大花宮觀音堂等處爲法政學校校址、將建設中山公園委員會負責辦理、㈤自治促進會應創辦新武寧兩刊案、㈥建築通俗圖書館案、決議上兩案緩辦、㈦爲修築四境鄉區之道路、以利交通、應設立武寧縣修築公路委員會、其辦法由自治促進會擬定與縣政府商行之案、決議照案通過、公舉李委員烈鈞爲修築公路委員會主任委員、㈧應建設立圖書館、其規定地址及搜索圖書諸辦法、由自治促進會會同教育局妥定之案決議照案通過、㈨警衛所以保治安組織訓練、宜求完善、原有之靖衛隊不敷用、應由擴充、所有各鄉之保衛團隊亦應訓練、宜由自治促進會會同修(水)銅(鼓)兩縣自治團體、妥商統籌整理案、決議原案通過、商同兩縣辦理、㈩設立貧民工藝廠案、決議改爲模範工廠、⑪禁止米谷出口及造酒製粉、以裕民生案、決議(甲)評定工價、(乙)定期禁止米谷出口、及造酒製粉云云、又該會臨時委員日前就職並並發表宣言、要指導民衆、運用四權、建設新武寧、(一月七日)

馮玉祥
病勢漸減

馮玉祥病無變化、體溫漸低、二集團軍醫監楊懋、九日由滬回京主診、病係勞苦所致、馮平常早五時半起床、晚十二時就寢、每日最少祇五小時睡眠、譚延闓戴季陶以次諸人、九日晨均往馮行營視疾、馮強起應接、病狀漸減、(大中社)

國府令緝皖共黨
汪概等二十餘人

國府九日發出通令一道、內容以據安徽省政府主席陳調元呈報該省現有共產黨梅大棟、梅大櫟、馮道、高良、謂俟萍等、業經緝獲在押、偵查證據、其他與梅等有重大關係之汪概、王同年、紀書年等二十餘人、似應一併拿案訊究云云、因特通令各省、一體防範、以弭赤禍、

劉存厚不參加川戰

團閬社云、劉存厚駐京代表陳夢癡、昨接綏定魚(六日)日來電、謂該軍對於川戰、絕不參加、始終服從中央意旨、請速向中央報告、俾明眞相、日前報載劉存厚担任某路總指揮、並已派兵夥同楊羅等會攻渝劉之說不確云、

蘇省省道添築幹線
鎮江至句容
省府會議決案

江蘇省政府委員會八日開第一百七十六次會議、出席委員王柏齡・鈕永建・陳和銑・陳輝德・張壽鏞・張乃燕・繆斌・葉楚傖・主席鈕永建、討論事項、㈠主席提議擬請規定訓政人員養成所開始分組教授、應如何辦理案、(決議)分民政・財政・自治・三組教授、㈡主席提議擬請規定省道、除預定路線外、另定自鎮江達句容一線(約九十里原已有路基)以便接通浙江及蕪湖、並爲腹地通首都之幹線案、(決議)交建設廳提前建築、估計建築費呈核、㈢國民政府訓令制定各省縣舉士條例令發轉飭知照案(決議)分函各委員並行各廳及地方法團準備人選、定一個月後彙齊討論、條例隨發、㈣通志編纂委員會籌備案、(決議)1•設臨時辦事處、暫由秘書處指定負責人員辦理、2•先撥臨時經費二千元、將來實報實銷、行知財政廳、㈤繆委員和銑・繆委員斌・張委員壽鏞・報告審查江蘇水利局及附屬機關條例規程預算等項草案結果、請公決案、(決議)照審查報告通過、㈥繆委員兼民政廳長斌提議、爲遵照部頒省警察隊組織條例、擬議改組陸上省公安隊暨特務隊編制餉章繕具書表、提請俯賜通過、以利進行案、(決議)推主席及王吳二委員審查、由主席召集、㈦(決議)聘任鈕主席爲訓政模範區委員會主任委員、㈧司法行政部函、爲據江蘇高等法院呈請將江蘇特種刑庭全部經費移作該院添庭及各地方法院添員之用、事屬可行、除指令外、請查核見復案、(決議)交財政廳核議、㈨修正財政整理委員會組織條例案、(決議)1•第二條修正爲「財政整理委員會專司研究稅制、開發財源、調查統計全省富力及財政狀況、並計劃財政上各項設施、」2•第四條、修正爲財政整理委員會設委員長一人、總理會務、由省政府委員會就委員中推定之、委員四人至六人、由省政府延聘具有財政專門學識並熟悉本省經濟情形人員充任之、3•第五六兩條刪去、第七條改爲第五條、以此類推、㈩(決議)推陳委員輝德爲財政整理委員會委員長、⑪(決議)就鎮江小校場建造職員住宅樓房二百幢、令財政廳撥十萬元作建築費、由建設廳迅速籌劃辦理、⑫(決議)通令各機關遷移或交替之際、所有房屋及附屬物應整個的交與後繼者、以重公產、嚴禁損毀及私自折取、⑬張定璠函辭愚公計監察案、(決議)挽留、⑭江蘇訓政人員養成所樓教務主任桐孫函請辭職案、(決議)挽留、

徐蒙間國道
將興工修築

徐州南宿州蒙城間之國道路線、分由蘇皖兩建設廳規劃、各就駐在兵工修築、蘇建設廳已派委陳應權來徐、由第一師部撥工兵一排、履勘徐境之一段、該線計由徐經過蕭縣至濉溪口、由濉溪口達宿州蒙城、計劃由第一師撥兵工一團、從事修築、現陳委業已測勘竣事、日內返省報告、定期興工、

蘇省指委會
進行各項選舉

江蘇各縣執監委員及省代表大會及全國代表大會之初選複選代表、經決定限於本月廿五日以前選出、現指委會已決定全省分四區、同時舉行、並派定黃文初方元民武葆岑吳湘山何夢菴袁佩青沈德仁等爲第一

區監選員、由委員倪弼領導、賀其燊李百仭洪陸東等爲第一區監選員、由委員鍾周領導、李錦林楊堅放張滬會賀乾等爲第二區監選員、由委員李壽雍領導、朱堅白黃錫翔張志澄葉秀峯方致厚等爲第三區監選員、由委員王漱芳領導、滕仰支滕蒙園段木貞吳輔丞孫曜五等爲第四區監選員、由委員汪寶瑄領導、每人担任二縣或三縣、並定於十二日出發、該會又謂補救臨時不足、及解決特別糾紛起見、特派定預備監選員五人、以備臨時調用、派定各監選員以出發在即、特於九日舉行談話會、決定意見五項、第一、縣執委照章爲七人、然有若干縣因黨員太少、舉出之代表不過十人、是此則事實上必將發生不足之虞、故決定如選出之委員不足七人時、再由原代表補選一次、以足法定人數、第二、有若干縣經省指委決定先由大會選出三倍人數、再由省指委圈定七人者、似此當選人數增至廿一名、而市代表不多之大會中、是又必有不足之虞、故決定如有不足時、（即選出者不到廿一人）祇須其能在七人以上、即可就此中圈定、第三、出席代表之資格審査、本屬於指導委員、但爲工作迅速計、如指委距離過遠、應由監選員權宜決定之、第四、代表大會日期、定爲五日至七日、但監選員人數有限、而時間又如是迫促選舉、勢不能於閉會時始行選舉、故決定於開會之第二三兩日爲選舉執監委及各級代表日期、第五、如縣執監委因故不能在限期內產生時、省大會及全國大會初次複選代表、仍可繼續選舉、但必選兩倍人數、由省指委圈定之、以上五項辦法、由今日（十日）臨時常會決定後、即可照之施行、

安慶破土拆城

布告居民限期拆屋

安慶通訊、安慶市政府規劃拆卸南門城垣、定期一月六日舉行破土禮、先期通知各機關、派代表前往觀禮、并在南門外接官廳內、布置禮堂、是日適逢星期日、到者甚衆、午後二時開會、市長寧坤主席、報告開會宗旨、旋有省黨務指導委員金維繫、省政府代理主席孫棨、民政廳長吳醒亞、四十六師師長范熙績等、相繼演說畢、寧市長即偕金委員范師長、孫代主席、吳委員、各持鋤頭、登城行破土禮、每人行三鋤畢、復由寧市長致答詞、感謝范師長派兵作工之盛意、是日並由市府財政公安工務三局、會銜佈告、限令該段居民、拆屋讓基、略謂拆城一案、早經呈奉省政府議決、照准辦理在案、現奉市政府令催、拆卸大南門以西一段二十丈城牆、并布告該段城根靠近住戶、計城內南水關街、由門牌十三號至二十二號、城外清眞寺街、由門牌一號至五號、暨由水關西鄰兩宅、東鄰兩宅、俱屬靠近城牆、有礙工作、應自城牆中心向外、各自拆讓三丈、以便修築馬路、爲此布告該住戶等、一體週知、仰自布告之日起、五日內持契赴財政局登記、一月以內、拆屋讓基、如驗係私基、自當照章發給地價拆費、倘係官基、在法屬於官、即應無償拆讓、若屆期滿、尙不遵行、當令拆城軍隊、代爲拆卸、所有磚石木料、即由市工務局沒收、藉償工值、凡我市民、應知拆城築路、各省已次第推行、本市濱臨長江、爲交通便利計、萬不能留此無用之城垣、致爲市政發展之障礙、共各仰體斯意、凜遵毋違、局長易懷遠、王紹曾、邵逸周、（一月七日）

湘贛準備會剿朱毛

分五路圍剿

各部隊經費分別規定

制定總指揮職權

長沙通訊、何鍵既就湘贛兩省剿匪副指揮兼代總指揮職、即頒發整個之進剿計劃、惟事關軍事秘密無宣布之可能、其所可紀述者、即爲五路圍剿、計湘軍分三路、贛軍分二路、每路派司令一人、担任各該路指揮、湘軍司令、已確定爲第一獨立旅長吳尙、第五師十四旅旅長王捷俊、第六師十六旅旅長劉建緒、會剿時期、仍定爲兩個月、其經費共分兩項、㈠攻擊部隊五團、預定兩個月給養、堵截部隊四團、預定一個月給養、共爲二十八萬元、暫定二十萬元、㈡勦匪指揮經常臨時費、前者由總部駐長經理分處、備據向財政廳借墊、將來仍由經理分處分兩期歸還、後者則由禁煙稅項下撥給、至總指揮之職權、亦經總部制定暫行條例八條、分別規定、除電呈國府備案外、已電告湘贛兩省政府查照矣、其條例如次、

第一條、湘贛兩省剿匪總指揮部秉承國民政府命令、辦理湖南江西兩省境內剿匪等善後事宜、第二條、剿匪區域、由湘贛兩省剿匪總指揮部與湘贛兩省政府協定之、第三條、湘贛兩省剿匪總指揮部得發給剿匪及剿匪區域善後事宜之命令及條例、第四條、湘贛兩省剿匪總指揮部得就駐在湘贛之各國防軍隊、指定相當兵力、呈報國民政府核准、爲剿匪總指揮部調遣之、剿匪任務完成時、仍歸還原屬、第五條、湘贛兩省剿匪總指揮部於剿匪區域內地方行政司法官吏公安局及民團團隊、有直接指揮監督之權、但關於[illegible]行政司法官吏、應咨行該管長官、第六條、湘贛兩省剿匪總指揮部之組織另定之、第七條、剿匪經費、由湘贛兩省政府籌給、第八條、本條例自國民政府核准後公布施行、

又聞勦匪所需之飛機、蔣總司令已撥定兩架、將即日飛駛來湘、無線電亦經中央電知南昌、撥發電機兩架、赴萍鄉安設、以通消息、又贛軍勦匪副指揮王鈞、以關於勦匪事宜、亟待與何氏會商、因特派參謀張子聞、即日來湘、承商一切、以張抱病、故改派蘇某、昨已先行電湘查照矣、（一月五日）

續訊、此次兩省會勦朱毛彭黃、所派軍隊、各至九團之多、現在兩省軍隊、均已完全集中、贛省勦匪指揮部、亦已移駐吉安、王均金漢鼎兩師長、亦已進駐此地、俟勦員令下、即更將進至永新指揮、關於撫綏善後、尤賴地方官紳之協助、因由勦匪總部、通令湘東贛西各縣政府、飭即整理團防、積極防堵、並着會同當地士紳、力籌善後、民衆如有爲環境壓迫、或爲威力所挾、或爲邪說所誤、因而誤入迷途、致被匪共所驅使者、應設法勸導、納於正軌、庶善良民衆、得以安居、匪共勢力、自然消散云、平瀏及湘南湘西之匪共、經各軍大舉進剿之後、大股雖已殲滅、然餘匪則迄未完全肅清、現經省府決定、平瀏一帶餘匪由第五師負責清勦、湘南一帶由第六師負責清勦、湘西一帶、則由第七師負責清勦、昨已分別電令遵照、並各限於最短期內、全報肅清云、

小說「古城返照記」續稿未到今日暫停

蕪湖軍警會議

分區防範盜匪

蕪湖通信、十一師司令部鑒於此間近來刦案迭出、居民頗覺不安、爲籌根本肅清匪患、及鞏固地方安寧計、特於八日上午十時、召集軍警長官開聯席會議、屆時到者有公安局長徐朗相、三十三旅旅長李德銘、六十五團團長李明、六十六團團長高魁升、師部參謀長羅卓英、及該師處長以上各長官二十餘人、由副師長陳誠主席、報告開會意義後、議決各案如下、㈠以公安局五署分區駐兵輔助、一二四區歸六十五團派兵負責、三五兩區歸六十六團派兵負責、何區發生事故、即由何區軍警長官共同負責、㈡擇要地點檢查行人、由軍隊帮助、歸警察檢查、㈢嚴厲取締煙館、以清匪源、㈣取締兵散游勇、分別情節重輕、予以鎗斃監禁與驅逐、㈤對冒充軍人者就地槍決、㈥凡非軍事直接長官、一律不許攜帶槍枝、㈦請查戶口、凡遇有形跡可疑者、隨時搜查偵查土匪與共黨、㈧賞罰、何區出事、罰何區直接長官、如能破獲匪案窠者、予以重賞、（賞罰條例由師部另訂之、）㈨派密探二十名、發給密探證書、分區負責、㈩兵力分配、除各區駐有軍隊外、另調兵士一團、專負保衞責任、兵力配置如下、一區二連、二區一連、三區二連、四區一營、五區一連、至原有之軍警聯合巡查隊、自九日起實行撤銷、以上各議案、亦自九日起實行云、

浙省裁厘會議兩日紀

浙省裁釐籌備委員會、八日下午舉行第一次會議、委員出席者、陳藹士、徐青甫、王竹齋、王湘泉、金潤泉、王曉籟、蕭劍鷹、宓廷芳、朱鴻達、魏頌唐、陳勤士、陳遠帆、潘更生、孟祿久、朱謀先、徐懋來、季天復、來壯濤、金保康、韓秉彝、孫錫祺、易最良、汪璧、祝履中、林鵾翔、王邁常、汪以鈁、程鍔、潘祖翼、蔡紹曾、溫和、高其焯、吳文津、蔡墉、馮世清、馮競成、議程計列五案、㈠本會議事細則案、㈡本會辦事細則案、㈢籌辦特種消費稅、應選定何種貨物案、㈣裁釐限期內、應如何裁撤統捐局所、並特種消費稅如何徵收案、㈤籌辦營業稅、應否先辦營業登記案、討論結果、修正浙江省裁釐籌備委員會簡章暨辦事細則、（簡章在日程中未列入係臨時增加者）、次根據會章設常務委員三人、公推徐青甫魏頌唐王竹齋爲常務委員、九日下午在財政廳舉行第二次會議、到會者徐青甫魏頌唐等四十一人、本日議事日程、㈠籌辦特種消費稅應選定何種貨物案、㈡裁釐限期內應如何裁撤統捐局所、並特稅消費稅如何征收案、㈢籌辦營業稅應否先辦營業登記案、各委員意見、可分審查整理起草三種、最後、主席發言、今日三項議題、範圍廣大、一時不易解決、主張明天下午二時再行繼續討論、衆贊成、

津浦路疏通貨運

修理與借用機車

津浦路沿站貨物山積、新貨復源源而至、陰歷年關在邇、亟須疏運、以利商業、惟因機車過缺、不敷周轉、聞該路當局、現調濟廠工匠多名、赴浦廠加工趕修損壞機車、以期早日運貨、又該局現因機車缺乏、貨運無以疏通、特向中興公司磋商、將該公司訂購機車十輛、由鐵路墊款借用、現正在裝運中、裝齊即可開駛云、（戊辰社）

浙省府會議紀

浙江省政府於一月八日開第一九四次會議、㈠法規審查委員會審查修訂浙江省管理船舶章則一案報告、（議決）照審查報告通過、㈡民政廳提議修正臨海黃岩溫嶺三縣米穀出口檢查章程案、（議決）照修正通過、㈠民政廳提議省黨務指委會函請不限制現任小學教員被選村里職員、擬請即將村里制第十六條第十三項刪除案、（議決）本案暫行保留、㈠建設廳提議公路局呈據鄞奉汽車公司呈送開支册據、應如何辦理案、（議決）交建設廳查明具復、再行核辦、㈠秘書長報告財政部咨送特種消費稅條例請查照、（議決）合財政廳查照、秘書長報告財政部咨復煙酒捲煙兩項加征振捐一案、確難照辦情形、請查照、（議決）令水災籌賑委員會查照、㈠民政廳提議泰順縣警察所長葉廷元、對於花會不予查禁、並私減警額、侵吞餉項、均經查明屬實、應予免職、移歸法庭訊辦、遺缺以孝豐縣警察所長毛頴調署、遞遺孝豐縣警察所長缺、擬以呂如璋試署、請公決案、（議決）通過、

首都市立學校

最近統計

南京特別市教育局近將市立學校教職員及學生調查作一有統系之編製、共計學校三十五、教職員四百一十五人、（內有男教員二百一十四人、女教員二百零一人）尙有兼任教員五十八人、實計四百七十三人、學生數共八千三百七十三人、（內計男學生四千七百一十四人、女學生三千六百五十八人）另加初中學生一百五十八人、實計八千五百三十八人、全市幼稚園共十三所、學生數均在內、

晉省完成省道計畫

路長三千七百八十里

需費四百餘萬元

太原通信、山西山路崎嶇、交通不便、全省孔道除由省北至大同、南至運城、有大車路、可以通行外、其餘各縣交通、多係高脚騾駝、極感困難、閻錫山曾與民國八年有創辦山西省路之舉、計劃業經擬定、共分三項、（甲）省路又分幹路、支五路、小支六路、大支兼小支二路、（乙）縣路自省會南至運城北至大同）與支路、支路決定大即兩縣間交通之孔道、（丙）鄉路、即縣境四鄉交通之路、至於路費担負、係由地界之區別而定、省路劃歸省府、縣路鄉路由縣鄉自行籌集、計劃粗定、其已完成者、計有南北幹路、（由省會南至運城北至大同）、西支路由省會西至運城、平遼支路、（平定陽泉至遼縣）、白晉支路、（祁縣白圭鎭至晉城）、代廣支路、（代縣陽明堡至廣靈）、忻台支路（忻縣至五台台懷鎭）、運風支路（運城至風陵渡）、侯河支路（侯馬至河津）、平汾支路（平遙至汾陽）等計共三千五百餘里、至於省路管理、舊係省府直轄、民國十六年七月間、始劃歸建設廳、建設廳接管後先從事於已成省路之整理、刻下已大有端緒、頃又以山西全省被災、工賑亟待舉辦、因復擬定完成省路計劃、以工代賑、預計路線共長三千七百八十里、需款四百七十三萬九千八百元、茲特將其所擬路線及需用經費探誌如次、（甲）路線、㈠霍寧支路、（霍縣至大寧）共長四百一十里、㈡曲晉支路、（曲沃至晉城）共長三百四十里、㈢臨吉支路、（臨汾至吉縣）共長二百四十里、㈣虒黎支路、（襄垣虒亭鎭至黎城）共長一百六十里、㈤太遼支路、（太谷至遼縣）共長二百三十里、㈥陽興支路、（陽曲至興縣）共長四百一十里、㈦[illegible]共長二百一十里、㈧東垣支路、（聞喜東鎭至垣曲）共長二百一十里、㈨原保支路、（崞縣原平至保德）共長四百一十里、㈩寧玉支路（寧武至右玉）共長三百一十里、⑪神河支路（神池至河曲）共長二百三十里、⑫代山渾支路、（山陰岱岳至渾源）共長一百八十里、⑬平孟支路、（平定陽泉至孟縣）共長八十里、⑭隰石支路、（隰縣至石樓）共長八十里、⑮代廣支路餘工、（繁峙大營鎭至廣靈）、共長一百八十里、⑯懷台支路餘工（五台河邊村至台懷鎭）共長一百里、以上共計路長三千七百八十里、（乙）經費、修路各項經費計㈠山路土木費、八一〇〇〇〇元、㈡平路土木費、八六四〇〇〇元、㈢收買地價費、七五六〇〇〇元、㈣修站費、三七八〇〇〇元、㈤修涵洞費、七五六〇〇〇元、㈥修磚橋費七五六〇〇〇元、㈦修大木橋費七六〇〇〇〇元、合計四七三九八〇〇元云、

公電

◎周西成電 各報館鑒、此次李燊自由稱兵、蹂躪桑梓、我國民政府曾迭電制止、既令查辦、彼皆置而不顧、治兵西秀、擾犯松銅、一意孤行、蔓延不已、西成受中央付託之重、及民衆呼籲之殷、職責攸關、不能不加以還擊、作戰兩月、迭獲勝利、業經隨電奉呈、計邀鑒及、竊查該軍所過之地、焚掠奸淫、無所不至、甚至勾結土匪神兵、以爲羽翼、並增發煙苗等三十萬、金庫券一千萬、逼迫人民行使、敲骨吸髓、爲所欲爲、黔人無辜、遭此浩劫、言之至堪痛心、仰賴中央德威、將士用命、已將該部消滅十之八九、黔省境內完全肅清、即日班師回省、統籌善後、計該部除傷亡逃散及投誠本軍外、其殘餘部隊、不及千人、現竄入川境彭水等處、惟念該部精銳全失、困無能爲、然非趁此斷盡根株、恐成流匪、擬懇我國民政府令飭鄰省軍事長官、將其悉數撲滅、免貽地方之患、至李燊上叛黨抗中央、下則殃毒民衆、其罪誠不容誅、應請我國民政府將其免職、通緝歸案、依法懲辦、以儆奸邪、實爲[illegible]、貴州省政府委員會主席兼國民革命軍第九路軍總指揮周西成叩[illegible]

地方消息

蘇州

王南邦仍處死刑

巨匪王南邦、經無錫水上公安二區捕獲、解送江南勦匪司令部審實、發還二區在錫執行槍決後、其家屬領屍收殮後、因未中要害、半途復活、旋潛逃赴滬、復經捕獲、解送江南勦匪司令部審究、前兼司令錢大鈞、以該犯能否再行槍決、無例可援、故特呈請總司令核示、十日勦匪司令部奉總部電令、復活匪犯王南邦、應仍處死刑、至執行地點、則改在蘇州、執行日期、則尙未確定云、

勸導佃戶還租

蘇城范氏義莊等三十餘業棧、因尹山車坊郭巷等鄉佃戶、藉口荒歉、團結抗租、特具呈縣政府、請予追繳、縣政府財務局

上海愛多亞路廣西路角
治咳專家
唐拾義
防務久咳丸
每瓶一元均有出售各埠藥房

上海搬場公司
服務最久
車租每小時四元
傢俱嫁粧行李
拆裝搬好

國際記載

美日公斷條約與中國

日本欲將滿蒙問題除外

美國認爲侵略中國主權

世界新聞社云、據華盛頓訊、美國國務院於一年前、曾以美國公斷條約通告日政府、日政府遲不簽字、美方對此發生疑問、近有一種臆測、以爲日本正在考慮擁護滿蒙利權之某保留條項、如堅持對於滿蒙之門羅主義、將關於滿蒙之紛爭除外於公斷條約、則其結果恐不克爲美國參院所批准、又與該約同樣之公斷條約已於法德意等國簽字、惟英國與日本同樣、因考慮維持蘇彝士運河之利權、尙未簽字、美國務院於日本對條約之態度深爲懸慮、此純因美國已與中國國民政府締結新關稅條約、且滿洲最近已統一於青白旗之下、國務卿凱洛格氏常目滿洲爲中國之一部、如日本考慮關於滿洲之條項、將引起甚大混亂、其時美政府將認此種保留條項爲侵害中國國民政府對滿洲之主權、拒絕接受云、

田中訪西園寺

對華問題受質問

十日東京電、田中首相昨日由東京驛赴興津、訪避寒中之西園寺公、詳細報告內外重要政務之現狀、關於對華外交問題、似曾受西園寺公之嚴重質問、至政友會內關於對華問題、已決定舉黨一致支持現內閣之對華强硬政策云、（電通社）

稅務司之更易

英報有所論列

九日倫敦電、泰晤士報今晨社論、謂中國以梅樂和代易紈士爲總稅務司、並未表露打破稅關行政國際性質之意、又謂中國最大需要、爲外人資本、而外人之信用、則繫於現有關制之賡續、該報並謂中國如從速與未有担保之外國債權人締結一種辦法、則誠得計、蓋此種步驟可大增中國之信用、而愈鞏固其現有地位也云、（路透社）

澳洲各邦近況談

英國調査員報告

九日雪梨電、英國著名工程師覆克漢、率財政調查員近游澳洲、行二萬哩、與中央及各邦政府公團工會商會等接洽、現已發表報告、各委員皆以近年澳洲未顧及財政與經濟之結果而施行發展計畫、致金錢用於不生利方面者、爲數過多、但澳洲財力局尙健、收入尙豐、足以維持公共業務、並償付公款本息、該報告書主張㈠修改兩航業法、㈡保護稅率、以扶助組織未善之實業爲限、㈢所得稅各邦一致、㈣公斷法庭之行使職務、應視爲最後辦法、㈤統一澳洲各處鐵路之軌道、㈥鼓勵移民、應以澳洲吸收力爲標準、該報告書以爲英人移往澳洲者、目前不宜增加、又謂澳洲製造品之輸出、爲數極少、（路透社）

阿叛黨仍佔優勢

飛機傳遞郵件

十日新德里電、據官場消息、英飛機從開布爾共載出一百三十二人、昨飛機由北夏華飛至開布爾後、帶回郵件、因阿富汗電報交通現皆中斷也、當道已准在印度與開布爾間每週傳遞郵件一次、阿富汗境內戰事消息未有所聞、惟叛黨在開布爾附近之攻擊中似仍佔優勢耳、（路透社）

美國新內閣問題

九日華盛頓電、被選總統胡佛游南美歸後、造閣之活動已起、但下屆閣員之已確定者、目前似僅爲財政部長梅隆一人、胡佛與梅隆今日晤談頗久、衆信其對於三月四日後彼此政界關係已有完全了解、聞胡佛請梅仍長財政、梅已依允、梅果留任、全國商人定皆歡迎、（路透社）

愛爾蘭精兵主義

從五萬人縮至五千人

世界新聞社云、據杜柏林訊、愛爾蘭自由邦之國防陸軍在四年前有五萬人、近年逐漸減縮、祇餘九千人、今後將再整理、汰弱留强、以縮至五千人爲限、取精兵主義、勤加訓練、優予設備、務使一兵有一兵之用云、

美國際航空線

通達五國

九日米阿米電、美國第一次國際航空線接通五國者、今日已成立、有裝載郵件與行客之飛機四架、已由此出發、前往古巴•海第•桑杜明谷•巴海瑪及波士利柯五國、郵務長乘機赴波士利柯之桑若翰、而以飛渡大西洋著聞之歐赫特女士充前往古巴京城飛機之司機人、（路透社）

英皇病有起色

九日倫敦電、今晚八時一刻公報稱、英皇今日安靜、病狀有起色、體力稍增、（路透社）十日倫敦電、聞今晨英皇病狀無甚變化、（路透社）

今年爲女子之年

英美兩國女子任職政界日見其多

世界新聞社云、英美兩國女界近來在政治上社會上之地位步步增高、女子在政界任職者日多、茲述兩國女界近事如左、

美 美國婦女投票人同盟、於十二月三十一號發表、全美各州州議會議員選舉結果、預計一九二九年（本年）在三十八州之州議會中、女子任議員者、將共有一百四十五名、比一九二八年多十九名、其中一百名爲共和黨員、三十八名爲民主黨員、二名爲超然派、其餘五名未詳、伊沃華州議會今年初次有女議員、康乃克的克州州議會女議員最多、共有二十名、其中十五名爲上院議員、十二名則已連任四次、

英 英國劍橋大學畢業生葛立格女士 Miss Nancy Proctor Gugge 近由考試合格被任爲英政府運輸部副部長、該部職員向祇男子充任、而女士此次應考、於許多男子應考者之中、奪得錦標、尤足爲女子參政運動生色、又近有某某民政機關招考職員、結果女子及格者達卄三人、男子多被打倒、此外英國各地所得稅徵收員亦有女子多人充任、又某女士近被任爲仰光高等法院推事、倫敦新造荷士比亞紀念劇場、徵求圖案當選者係一女建築家、又女子飛行家近曾打破男子所握之數種紀錄、依一般熱於婦女解放運動者之意見、一九二九年將爲「女子之年」云

特於十日下午三時、召集長元两境各圖村長經造[illegible]貧職而去、現由該村村長副將被刦情形報告鄉政[illegible]並爲適婦所所長、鍾詠麟爲殘廢所所長、孫織雲[illegible]即日造具清冊報告、㈡催繳股款案、各邑認股限一月內完竣、㈡一則係招工承辦、一則係由駐滬部

戀愛界之一大新發明
曠夫怨女無須嘆
戀愛果有新秘術

倫敦通信云、[illegible]人、最富于戀愛之情感、每當情致纏綿之時、往往發生[illegible]、[illegible]、兩性間[illegible]之交際法、[illegible]、久之其父母知之、多表[illegible]、其夫婦之[illegible]、近來英人[illegible]、[illegible]補品、一投一報、每以用此靈藥保壽父母等語口頭禪、[illegible]、得之莫不自喜、均不卻之、此亦戀愛秘法中最新奇者也

死後靈魂能通訊之怪聞？
阿郎飛去不復返
陰府亦有無線電

栗波頓通信云、今春美國著名飛行家與齊思夫上尉、與瑪凱女士同乘飛機、試橫斷大西洋之壯舉、其後消息杳然、不知去向、其妻美麗女士、依戀其夫、寢不安席、食不甘味、女士性極活潑、素以羅府交際花著名、近則終日閉門潛居、決不與人往來、忽於昨日晚、廣請知友、大宴於羅府之×西洋飯店、男女來者達三四百人、一時飯店情形擁擠、賓已開宴、盃巡數回時、美麗女士起立致詞、謂余昨由余夫齊思夫上尉接得通訊、不勝自喜、乃開此宴以慰諸友對於齊思夫上尉之懸念、據余夫通訊、余夫於九月一日由愛爾蘭海岸出發、針路係取西方、每小時飛九百英里、詎料忽爲強烈之大風所襲、機體之支柱先折兩根、繼則機翼亦破、不幸落海中、逐潮流至一島、島內無人、祇見有野鷄及白鴿、捕而食之、可充飢腸、瑪凱女士始終與予同伴、生涯倘稱相適云、聞者莫不爲奇、客中有著名醫生白克君、見其態度、知其患神經病、乃令美麗女士之老母商諸其家、用種種手段安慰其精神、並令服德國返老還童「生殖靈」補品、服之不到幾日、病勢大減、今日即可恢復健康云

美麗女士 與死人靈魂通訊之女士

黃金國之聖誕節
黃金如洪水 賀詞主山壽

紐約電云、今年美國耶穌聖誕節、殆爲有史以來最大盛況、金錢往來、無殊尼羅河中洪水之盛漲、交易所及銀行職員紅利、共計在二千五百萬磅以上、與意大利今年度全國總收入相等、一般商店職員所得紅利、等於日本內閣總理之一年薪俸、中英國米之關稅酒及威士克酒價竟至每瓶八十先令、聖誕及新年禮品、其中最普通者、爲德國返老還童「生殖靈」補品、禮品包裝之上寫「謹換新顏返老還童」或「聖誕大福長生不死」等字樣、此項禮品、以青年男女界爲多云

德國政府實驗特許之返老還童素生殖靈新藥、乃史坦那博士發明之二十世紀醫學上最高權威也、如老弱服之、白髮還黑、皺紋伸展、腰背清壯、元氣復活、全體心身完全還少、回復青春時代之生殖力、老婦服之、顏面還少、月經復至、血氣旺盛、身輕步捷、姙娠子女、或腎虧遺精、發育不全、神經衰弱、月經不調、宮冷不姙等、女有生殖器病、而曾就多醫無效者、服此藥一月、立奏奇效、七大、食慾大進、走路不倦、一月白髮變黑、容顏還少、連服一月、回復青春、男子不可服「女用生殖靈」服則乳房澎大、變爲女性、女子不可服「男用生殖靈」服則鬍鬚叢生、化爲男性、服者務特別注意、幸勿自誤、
索閱生殖靈實驗報告書、及照片、函索卽寄、

德國政府實驗 男用 女用 生殖靈 每盒服七天洋七元 每料四盒二十八元

封緘 生殖靈

南京花牌樓太平街 德洋行
杭州西湖吳山路二七號 德洋行
紹興城西郭門裏丁裕昌 德洋行
寧波東門內大池頭 德洋行
漢口前花樓正街 德洋行
長沙小西門外下河街念八號 德洋行
福州南台上杭街 德洋行
汕頭外平路一〇一號 德洋行
廈門昇平路 德洋行
蘇州日新公司內 德洋行
蕪湖南門內新馬路二六號 德洋行
廣州東城 德洋行
梧州大東路二十二號 德洋行
廣西南寧 德洋行
香港中環 德洋行
雲南正街 德洋行
北平西單牌樓 德洋行
天津法租界 德洋行
青島大沽路 德洋行
寧波江北岸 德洋行
大連浪速町 德洋行
哈爾濱道外 德洋行
新加坡大馬路 德洋行

各埠各大藥房醫院均有出售
上海四川路一百十二號
德國政府註冊生殖靈總代理
美商三德洋行獨家經理
電話一七零三一號

特於十日下午三時、召集長元兩境各圖村長經造地保、在縣政府聽候諭話、由鄭公安局長訓話、並散宣傳品、諭令鳴鑼勸導佃戶、從速還租、

私禁髮妻案上訴駁回 宮巷瑞記照相館主吳瑞生、因私禁髮妻案發後、由地方法院檢察判決處徒刑二年、吳不服上訴高等法院、日前由高院公開辯論後、於十日下午三時、宣告判決、上訴駁回、

一區黨部聯會紀 吳縣第二區黨部各區分部執行委員、於十日上午十時、在城西學校開臨時聯席會議、議案如下、㈠本區黨部各分部選舉代表大會、因發生特種情形、業經完全消滅、選舉大會、自可即日定期進行、由本會具呈縣指委會備案案、議決通過、交區執行委員會迅即辦理、㈡確定本區各分部選舉日期案、議決、一分部十二日上午、二分部十二日下午、三分部十三日上午、四分部十三日下午、五分部十四日上午、六分部十四日下午、㈢應否歡迎被誣同志出獄案、議決於星期日下午二時、在第一區黨部舉行、由區執行委員會籌備、㈣此次本黨同志被誣、應否呈請徹究案、議決、由區執行委員會呈請縣指會轉呈省黨部嚴辦、

無錫

駐軍担任防剿湖匪 駐錫第三師九旅十八團第三營營長鍾松、近奉江南剿匪司令部令委担任無錫區防剿太湖土匪任務、遵照頒發防剿太湖及滆湖土匪方案、業於本月八日、調派所屬第五連連長李謙、率隊開駐望亭、第六連連長周貴昌、率隊開往徐灣鎮、並爲聯絡當地警隊起見、昨特公函縣公安局、請飭水陸警隊、隨時協助防剿、

冒充檢查解縣訊押 流氓蔡福林胡聽培、冒充反日會檢查員、七日晚間在北門外天后宮碼頭、搜查駁船日貨未獲、致與施福生姚得勝發生衝突、互扭至公安第五分局、移解公安局訊押、茲經反日會召集代會大會議決、對於本案、主張函縣依法徹究、昨日下午由局備文、將蔡福林等四名一併解送縣政府、由張承審員開庭研訊、結果、施福生姚得勝飭回候傳、蔡福林胡聽培一併收押、據聞蔡胡等確係反日會委員蘇某等僱用、私設機關、在外專事敲詐、已非一次、本邑報界協會、以反日會迭次發生不名譽事、昨特撤回前派代表、以後對於反日工作、不再與聞云、

不正當神廟先後搗毀 縣公安局前奉省府令轉內政部令頒寺廟存廢標準條例、迄今尚未遵令辦理、而民衆方面、已有自動將不正當神廟先行搗毀者、計有兩處、㈠東門內延壽司殿、係供祀南斗星君、業於月初被當地民衆、自動將偶像搗毀、全部房屋、聞將改設學校、㈡城中老城隍廟、亦在廢除之例、茲由該廟廟董、自動將大小偶像、堆置一處、外砌牆壁保障、各處均收拾一新、聞亦擬改設學校、但地方當局因縣府前奉高等法院命令、籌備縣法院、現在房屋無着、有主張即以老城隍廟全部房屋、完全撥作縣法院之用云、

常州

北鄉保衛團被繳械 九日淸晨七時縣公安局長李冷、偕省委率領省公安隊二三百人、出大北門分赴各鄉、先至龍虎塘將衛德保衛團槍械悉數繳去、共計步槍九枝、又至江陰桃花鄉石莊及丁墅鄉黃丹等處、即金尙行及黃竹泉所辦之保衛團、亦均次第繳械、李局長及省委當晚即回城、聞原因係因此次北鄉發生械鬬後、官廳恐鄰近各鄉保衛團丁、難免有參與嫌疑、故一律繳械、待各團丁覓具殷實妥保後、即將槍枝發還云、

跳板頭盜刦傷人 本邑鳴鳳鄉跳板頭村農民吳榮書家、於四日夜、被盜匪八九人、越牆破門入室行刦、當被刦去銀洋首飾約計損失五六百元、事主夫婦、肩項手臂均被盜手持小刀戳傷、盜匪頭部均纏白布爲號、在村搜刦至天明方始負贓而去、現由該村村長副將被刦情形報告鄉政局、由該局具呈報縣、請求派員下鄉勘緝、

松江

公安局長易人 松江縣公安局局長劉郁周調省任用、遺缺省委翁光輝承乏、今由縣政府轉知劉局長預備交卸、

槽坊火警焚斃飯司 亭林鎭北街和茂宮糟坊、前日遺火於積薪之中、致肇焚如、旋經人救熄、計焚去後進房屋全部、火熾時飯司周阿通不及逃避、致葬身火穴、慘不忍睹、現已由坊主撫恤二百元、儭屍回家棺殮、

中小學演說競賽 松江縣教育局於十日開中等及高級小學學生演說競進會、上午九時預賽、下午一時起決賽、結果優勝者「小學組」蔣正珠(公八男)、馮雙秀(松鈞女)、車競華(公三男)、葉昌林(公九)、鈕庭蘭(公十)、「中學組」吳光展(縣中男)、孫瑞甡(松鈞女)、盛文煒(縣師男)、由金慶章、彭世芳、江龍淵、張小通、袁玉雨爲評判員、省視學曹季達爲總評判員、末由江龍淵給獎、並致訓詞、以資鼓勵、

揚州

縣指委赴京辭職 江都縣指委王潤泉・程太阿・洪爲溥等、昨相繼赴京辭職、並聞常務委員朱華、亦將離揚、聞其辭職原因、甚爲複雜、

私立揚中可准立案 私立揚州中學、前呈請中央大學核准立案、茲已奉到指令、略謂所呈表册、尙無不合、准該校設立校董會後、再由該會呈請立案、

南通

劃定二十二自治區 縣政府於九日假通州總商會、召集各局長及各市鄉行政局長、開會劃分自治區域、公決按照省頒標準、參酌地方情形、劃定二十二區、

全縣警政改組計畫 南通全縣警政、刻經縣政府公安局切實整理改組、計唐閘・石港・金沙・餘東・呂四・掘港等區爲一等分局、平潮・四安・白蒲・劉橋・騎岸・餘西・競化・劉海沙等區爲二等分局、西亭・興仁・觀永・三樂・餘中・三益・三餘等區爲三等分局、其市鄉區內原設之分支各局、現將一併裁撤、又改組後每年經常費須二十六萬元、亦由縣政府就地統籌、施縣長以本縣地丁附加稅、已超過正稅三倍以上、此次統籌警費、當拋棄按糧附加之舊法、另立警察畝捐、擬定每畝担負三角、徵收之法、歸行政局負責辦理、解交縣府分別支給、

撤懲查土傷人長警 公安局特警隊長陸海瀟、率領隊士黑夜至西亭瀾港橋周彤山家查土、開槍傷人一案、現縣政府將本案移歸司法辦理、八日令公安局將陸海瀟及同往查土隊士、一律撤職、聽候法辦、

電廠建屋爭執之部批 通明電氣公司、在北公園附近建築電燈廠、經民衆竭力反對、具呈交通部核示、刻奉部批、呈悉、查通明電氣公司、擇定該縣城地方、建築電廠一節、現既稍有爭執、應即飭其另覓相當地點、以免糾紛、除咨復江蘇省政府查照、並批令通明電氣公司遵照外、仰即知照、

餘東獲匪解縣 餘東市股匪猖獗、經縣警察隊會同該市公安局長警剿辦、雙方在張家小廟地方接觸、開火激戰一刻鐘、匪勢不敵逃竄、經警隊追獲倪雲生一名、已解縣府訊辦、

寧波

救濟院成立 寧波市救濟院、於昨由市政府召集成立大會、到委員三十餘人、推選嚴康懋爲主席委員、郭漁笙・鄔志豪・蔡芳卿・徐鏞笙・周巽齋・桑伯岡・徐瑞麟・林芹香・俞佐宸・趙芝寶・爲常務委員、推定干鏡甫爲育嬰所所長、李震棠爲養老所所長、徐瑞麟爲施醫施藥所所長、蔡芳卿爲貸款所所長、郁德芳爲施棺掩埋所所長、郭泙澄爲遊民習藝所所長、鍾詠麟爲殘廢所所長、孫織雲爲保嬰所所長、教養所尙在建築中、俟下次常會推定、

縣長補行宣誓 鄞縣縣長陳寶麟元旦蒞任後、今日舉行宣誓就職典禮、省府電派羅市長監誓、陳縣長發表政見㈠村里淸查戶口、㈡招募臨時團警、㈢購備鎗械、以防盜匪、

偵探隊緝獲大批盜匪 鄞西徐處堰鎭通泰錢莊、李裕豐廣貨號等六家、于前日被盜、並被刦保衛團手槍二支、快槍一支、報由剿匪指揮部追緝、茲由市公安局偵探隊派探購線、在黃古林附近破獲匪窟、當獲虞定興、虞阿祥二名、供出槍械贓物藏在櫟社、即至該處拿獲窩主周福全、搜出白郎林二支、贓物多件、嗣復在江北岸悅來客棧、拿獲楊仁標一名、平安寧安兩旅館、拿獲傅志標、胡得生・陳得利・陳得標・周廷昌・王志元・及匪婦王陳氏、應陳氏、一併解送公安局訊辦、

眞嬰孩之聖藥也
又有祖父來書稱頌嬰孩自己藥片

「余孫湘男年方七歲、今秋傷風咳嗆、身熱形瘦、勞甚沉重、但小孩最怕吃藥、強灌終難奏效、後見報載嬰孩自己藥片性和味美、因即試購與服、果然立見功效、所有咳嗆身熱等症漸就平復、該片眞嬰孩之聖藥也」作此書者乃無錫洛社鎭陳君士雲也、嬰孩自己藥片爲嬰孩專藥、嬰孩如若偶患傷風咳嗆、發熱多啼、腹瀉嘔吐、或出牙各症、一試之下、便知功效如神、凡經售西藥者均有出售、或寄郵票六角、至上海江西路六十七號醫生藥局郵購、原班一瓶

徐州

長途汽車開始營業 徐屬利行長途汽車公司爲八邑公私股合集而成、聯絡八邑交通、近以籌備完竣、開始營業、於七日召集各邑代表會議、計到有八屬縣長及代表王浩如、劉炳晨、姚爾覺、馮被灜、孔慶波、王健東、尹聘三、馬耀先周祥甫等、由籌備主任劉炳晨主席、議決㈠結束籌備處案、即日造具淸册報告、㈡備繳股款案、各邑認股限兩週內交淸、㈢墊付車價案、暫行借款一萬五千元付還車價、㈣臨時組織案、(甲)暫由各縣長組織董事會、以銅山縣長王浩如任董事長、(乙)暫行推定馬耀先周祥甫分任正副經理、主持營業、㈤修築路線案、(甲)銅睢邳路線、定一月二十日興工、一週築竣、(乙)銅沛線定一月十日興工、一週築竣、

設立氣象觀測所 徐州麥作試驗場爲觀測氣候以利農作起見、特設氣象觀測所、並與南京中央研究院氣象觀測所、上海徐家匯天文台、南通軍山氣象台、青島膠澳觀象台四處通報氣候、每日上午六時下午二時各一次、

如皋

縣府取締私有鎗械 縣政府以人民私有槍械、本爲護身利器、若不予以限制、反爲釀禍厲階、特布告各區民衆、如有私有槍械、一律於十五日以前、送至各該區行政局、編號烙印、否則一經查出、定以私藏軍火論罪、

淸丈局裁撤 本縣淸丈局正副局長、先後呈請辭職、經縣轉呈請示、現奉廳令、淸丈局着即裁撤、所有文卷契據等件、暫行移交建設局接收保管、聞縣政府奉令後已分飭遵照辦理、

第一區黨部成立 如皋縣第一區黨部、於六日上午在公共大會堂開成立大會、及黨員大會、選舉執監委員、結果張從周、黃士元、羅奕民、宗瀚、季贍北、當選爲執行委員、儲受六、俞時中、爲候補、鄒貽慶當選爲監察委員、黃家瑞爲候補、

共黨嫌疑在監病故 如皋鎭濤鄉鄭家莊初級小學校長馬劍華前因共黨嫌疑被縣政府捕獲訊押、迄未判決、茲悉已於三日在監病故矣、

稅房橋村長家被刦 鎭濤區稅房橋村長李伯棟、家住該鎭東南七里之竇汪圩地方、二日夜間突有匪徒十餘人、越牆入室、翻箱倒篋、任意搜刦、計被刦去現洋一百零八元、及皮袍衣衫等物、

鎭江

筵席捐將開徵 鎭江縣政府、縣黨務指導委員會、教育局、建設局、公安局、財務局等各機關、八日在黨部開第三次黨政聯席會議、議決實行徵收筵席捐、由公安局主辦、一俟開徵、即實行禁娼云、

縣府召集淸鄉會議 鎭江縣政府八日下午三時、召集公安局各機關、開淸鄉會議、議決尅日成立、推沈縣長爲該會委員長、

築路卽將開工 鎭江縣長沈昌爲努力建設新鎭江起見、連日與地方人士再三計劃、決定將西門至南門城根拆除、由體育場經過省政府至南門闢爲省政府路、由南門至新西門闢爲伯先路、共約須經費一萬五千元、業經呈奉民政廳批准、由省府担任撥給一萬元、其餘五千元由地方籌劃、茲已經沈縣長先墊一千元、限於五日內開工、二月內完竣、一則係招工承辦、一則係由駐鎭邗旅實行兵工築路、

淸鄉會主任就職 沈縣長九日委程俊爲鎭江縣淸鄉委員會主任、已於十日就職、分赴各鄉視察、

奸殺案犯判處死刑 鎭屬辛豐鄉孫巷村鄉民孫老虎奸殺孫國發致死一案、現由法院判處死刑、奸婦孫吳氏處無期徒刑、在逃之吳三兒亦經通緝在杭獲案、判處徒刑、九日由法院派法警將吳解送無錫縣監獄執行、

蕪湖

師部官佐更委 十一師三十三旅旅長李德明、經調任爲第六師副師長、遞遺該旅旅長一缺、委參謀本部第三廳廳長林蔚接充、林前爲該師參謀長、李候林到蕪接事後、即赴京就職、又該旅六十六團團長高魁、另有任用、改委新編第二師第六旅副旅長劉鴻勛接充、劉已到蕪、候十一師師長曹萬順返蕪後、即舉行就職、

槍決大批匪犯 十一師定九日將判處死刑搶刦小輪盜犯冉占魁秦全標兩名、及冒充軍官犯十餘人、執行槍斃、

鄉區盜匪橫行 蕪湖市鄉近來盜匪益爲橫行、善瑞圩曹姓家、前日被股匪六十餘人搶刦、損失頗巨、保勝圩昨晚亦有盜匪三十餘人、行刦陶紹月家、并將陶孫綁去、索贖四千元、萬春圩近亦到有股匪百餘人、盤踞騷擾、該處黃池鎭商會、於八日電請全省商聯會轉請十一師派兵防剿、

教廳長赴省就職 新任安徽省政府委員兼教育廳長程天放、八日由京抵蕪、定九日赴省十日就職、

嘉興

講演廳將改中山廳 嘉興城中運動場講演廳、建設已久、規模甚宏、現因禾地中山廳迄未設立、故有人主張即將講演廳改築爲中山廳、旣可紀念總理偉大精神、復可使民衆注意黨的觀念、日內即將提案云、

兩里里閭長選定 城區籌備街村制、已次第就緒、各里近日正在舉行選舉、鍾秀衆安兩里里閭長、昨已產出、姓名如下、鍾秀里(里長)趙味根、(副里長)朱友會、(閭長)童玉書・孫博夫・楊少卿・陳子榮・富五恢・陳培之・朱企磐・盧東海・衆安里(里長)張守義、(副里長)韓纘侯、(閭長)王少樵・陳仲南・蔣裴淵・鄭啓滏・蘇月卿、業已開單呈縣備核、

海門

店夥三次服毒殉妻 茅鎭朱元盛腳踏車行夥吳兆豐、新婚未久、情愛彌篤、詎其妻於月前因病逝世、吳慘痛之餘、頗具厭世之念、曾經服毒兩次、均由家人發覺治愈、而吳念妻情切、復於前晚背人吞服生士鹼命、迨家人得悉、已不及救治、亦云慘矣、

先施公司
冬季大減價廿一天
由夏歷十一月廿二日起

第六期

光新 The Eastern Times 報時
Pictorial Page

十八年一月十一日

中央常會指定寧市執監委員

漢口對水案繼續罷工 秩序井然

鹽城縣煮人擄劫案要犯 在滬捕獲

緯綸毛織廠停業決定昔公布

市公安局布告 租與綁票匪房屋實行沒收

泗水華僑抵制日貨組織監察團適有奸商湯文南違反公意爲人槍殺商人曾鴻春因而入獄不幸瘐死獄中圖示出殯至墳地情形

In order to enforce a strict Anti-Japanese boycott in Soerabaja Java, pickets corps were organized by Chinese residents. Accidently a treacherous merchant named Tang Wen-nan who purposely opposed the public idea was shot by some unknown person. But on account of this case Mr. Tseng Hong-chung was unlucky enough to be taken into prison where he died of cold and hunger. The above picture shows the funeral procession to the grave yard.

徐州年底舉行大掃除

Great Sanitary Campaign was being held in Hsuchow on Dec. 31 1928.

攝照閣雲飛

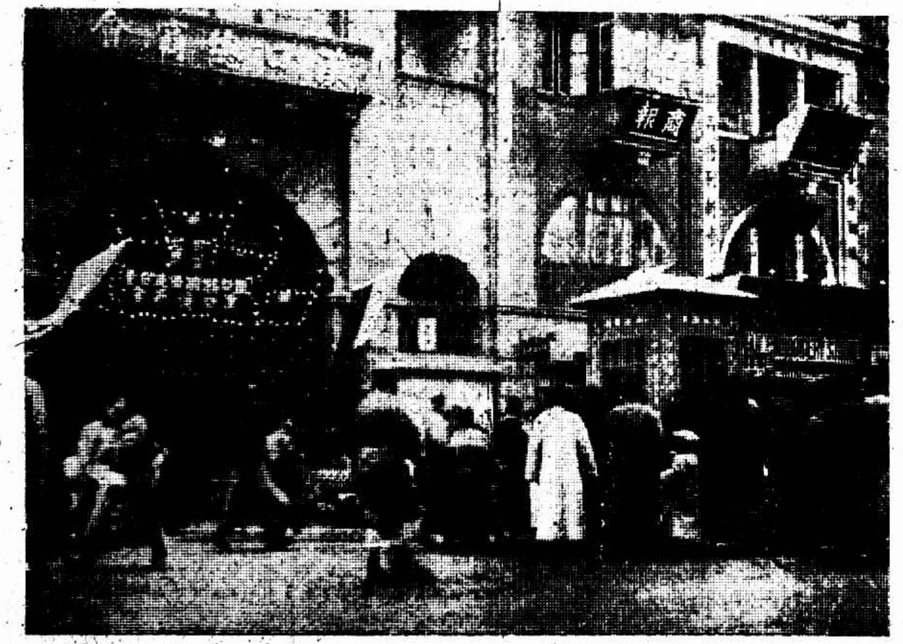

漢口總商會門前反日委員會新設木籠本月六日有黃鈺卿一名偷販日貨囚以示衆觀者途塞 陳茂生

Wooden cages were recently placed by the Anti-Japanese Committee before the General Chamber of Commerce for publishing treacherous merchants. Wan Chah-chung a merchant who continued to sell Japanese goods in spite of the public opinion was punished on 6th inst. by confining him in the cage. A big crowd of people was assembled around him.

蕪湖公安局於一月五日夜間在江邊破獲大批煙土計重百十三斤包上均貼有江西九江禁煙局印花七日下午二時在十九道門空場焚燬各機關均派員到場監視 徐修林胡警廳

Burning of Opium in Wuhu—The big amount of opium (149 lbs) seized by Wuhu Bureau of Public Safety on 5th inst. was being burnt on 7th inst before a large number of spectators including representatives of various organizations.

④西湖博覽會會場大門計畫圖 建築師劉旣漂李宗侃合作

a Design for the gate of the West Lake Exhibition to be held this spring was jointly drawn by architects Liu Chih-piao and Li Chung-kien.

美國所扮之耶誕老人例駕馴鹿出行其意以爲不如是不能遍歷民家而以玩物贈兒童也

Santa Claus, as the Christmas-man is called in America, cannot go the complete round of his long journey to the good children with presents, unless he employs his splendid reindeer team.

⑤西湖北伐陣亡將士紀念塔計畫圖 建築師劉旣漂作

⑤ Design for the Memorial Pagoda on the West Lake for the deceased Officers and Soldiers who sacrificed their lives in the Northern Funitive Expedition.

上海紀聞

房屋實行沒收

房東租屋與綁票匪

周阿大等並未取具切實店保

市公安局佈告、案查燮昌火柴公司總理朱大經被匪綁去、藏匿三區轄境吳家廳丁家宅四十號西一家屋內、業經捕房會同該區破獲解究在案、查懲治綁匪條例第五條載、凡房屋出租、房東必須取得房客之切實店保、並申報當地警署團局、如破獲綁匪機關、其房屋係匪自置者、即沒收其房屋財產、如係租賃者、房東須將店保指出懲辦、否則沒收其房產、早經佈告周知在案、乃本案房東周阿大周斌朱王氏將房屋租與匪人藏匿肉票、並未取具切實店保、實違懲治綁匪條例第五條之規定、照例應予沒收、除[illegible]變價充公外、特此布告、

市公安局召集會議無結果

市公安局昨日假總商會召集[illegible]東討論房屋租賃規則及治安問題、到代表一百數十人、由公安局第二科長黃光斗主席、發表意見、略謂本市爲求[illegible]起見、故有賃屋規則、爲徵求居民意見起見、今日特召集會議、次代表相繼申述滬地五方雜處、居民無甚聯絡、且工人占八十餘萬、對於房屋具保之事、殊難實行、黃科長以衆意如此、隨宣佈散會、定期再行召集、

八鄉減免忙漕佈告

已完者次年扣抵新賦

上海縣財務局佈告、案照十七年忙漕錢糧、[illegible]

補登記黨員十一人留名

須補手續 須到部談話

市黨部補行登記審查委員會、九日開第三次會議、通過登記合格者二百四十八人、登記無效者五十二人、其他須來部重補手續及談話者十一人、名單如下(須補手續者)宋併鏡・伍思雄・葉靜齋・周琳・徐錦芳・潘勝泉・黃步林、(須到部談話者)梁龍・徐延夫・程克光・金志騫、

土案關係人訊結

王建美等均有同犯嫌疑

江安輪船運土一案、昨日下午二時仍由堵刑庭長並沈龐兩推事官會同朱檢察官特開第一法庭續審、指定義務律師陶嘉春、陶永昌所延之律師胡遠駿亦蒞庭、未開庭之前、旁聽席上已經坐滿、大半爲各被告家屬、

開庭升坐後、向王斌[illegible]訊問一過後、官命將被告王建美、陶永昌等十四名一併提案、即請朱檢察官起而論告意見、略謂查此案煙土、係在火艙內搜出、據各被告供王道裕徐阿大金大生李春于四人在逃、則此四人可以證明爲正兇、應俟獲案分辦、而王建美爲二頭目、火艙內帶有煙土、職責所在、詎有不知之理、王建十司管電燈、當偵查隊駛船入艙時、電燈忽全滅、而土適在斯時搬出、是見因關燈熄燈、其共同販運無疑、吳秋生輪艙夜班、値管火艙、王德文由漢口[illegible]、與王道裕同艙班次、盧阿揚則爲[illegible]縣、[illegible]思明王大明姜阿者傳財榮方阿興忻慶根均在藏土之火艙內、安有不知、不能謂爲無嫌疑、至陶永昌乘機竊土、爲警拿獲、證據確實、自不能任其狡賴、應依刑法第二百七十一條第一項處辦、應請依刑法第二百二十八條第六款懲辦、其煙土二百八十三包計重一千三百六十斤、並陶永昌竊取之煙土五十兩、一併沒收云云、

審判長又問各被告詢問有無答辯一過、即由律師陶嘉春起而爲王建美等十三人辯護、略稱、本案被告依資力方面觀察、則此十三人非具巨萬之資本、不能爲此事、若謂托帶、則又決不信任此下級工人、至關電燈等適逢其時間關係、必須熄火也、即使有此事、此項下級工人爲飯碗問題、亦不敢干涉、故應請原諒而宣告無罪、

次律師胡遠駿爲陶永昌起立辯稱、本案陶永昌在輪船起完煙土後拾得送到白雲觀偵查隊、門已閉、打不開而回、爲警所捕、是陶永昌拾土送公、并非竊土也明矣、自無刑責之可言、

至此、審判長認爲辯論終結、由書記官讀供後、官即命將各被告還押、候訂期宣判、

辦理煙案應照刑法訊辦

上海縣政府奉江蘇省政府民政廳訓令、本省販運售吸鴉片煙、業經省政府委員會第七十三次會議議決、定於七月一日起實行禁絕、所有十八年三月一日以前運行鴉片煙案發生、自應查照前令按照刑法訊辦、

防車中刦盜

鈔票二千元

由憲兵保管

昨日由[illegible]之夜快車、行至[illegible]附近、車上憲兵在三等車中查出一客、身帶二千元鈔票、詢以何用、答謂到上海辦糖、憲兵以旁坐之人與之接談、形狀鬼祟、爲防盜刦、令將鈔票交爲保管、今日由客覓一店保前往憲兵部如數領回、

法租界交通

完全恢復

[illegible]

新飛機試飛

海軍

海軍總司令部、向德購買之新飛機、本定前日試飛、嗣因整理機件、未曾妥善、故改在昨日下午三時試飛、成績尚佳、

商務書館勞資糾紛

職工怠工…市當局竭力斡旋

[illegible]

南洋工人不認決定

(一)…公司資本並未虧及

(二)…調解席上並未聲明

[illegible]

南洋浦廠工人昨開全體大會、議決㈠在未得適當解決以前、誓死不領取決定之三個月退職金、㈡全體擁護救濟委員會、並願切實遵守紀律、㈢督促救濟委員會擴大宣傳、

請願受傷工人除孫以江已由捕房釋出另行就醫外、尚有張根寶傅阿狠朱春懷等六人現仍住於浦東醫院、聞因當時受傷甚重、一時尚難痊愈、

救濟委員會以自浦廠停業釀成流血慘劇以來、各界均紛紛派員慰問、並表示援助、盛情可感、昨特分函各界道謝、

小上海

□宴會

[illegible]

□娛樂

[illegible]

□招考

[illegible]

□行蹤

[illegible]

新新事再待調解

工界後援會勸告董事

▲調解情形 昨日下午一時、社會局召集雙方調解、勞方代表張志誠王萬良、資方代表鄺贊蔡蔭喬、主席徐直、首由主席述明再行召集之事由、質問雙方代表能否完全負責、資方代表蔡蔭喬聲明不能負全責、主席謂既不能負全責、談判必無結果、似無討論之必要、即宣佈散會、

▲罷委會議 下午二時、全體罷工委員會在南市開會、議決㈠定十二日下午開全體職工大會、報告交涉經過情形及以後方法、㈡告全上海各工友書、述明資方最近壓迫情形、㈢下午五時召集組長會議、討論組織請願團募捐隊及其他辦法、

▲組長會議 下午五時、全體組長在該工會會所開組長會議、議決㈠請願團組織法、於十一日實行向各機關請願、㈡募捐隊組織法、決於十二日上午出發募捐、㈢阻止屋頂花園招添新職工之辦法、

華僑互助辦法

「普安會」有種種設備

華僑陳達明陳繼邦葉經甫伍守恭歐尤忞陳繼堯等近在老靶子路組織普安會、以互助爲宗旨、凡入會者、如有疾病、由會中醫生免費爲之診病、如無故被人誣蔑及侮辱、則會中爲之據理力爭、其他如藥劑部借貸部財政補助金代辦部俱樂部音樂室圖書室閱報室參觀團旅行團藝術團種種之設備、亦應有盡有、此種團體、不獨中國未有、即遠東亦爲創始、業於本月一號開幕矣、

安南來信

華僑受種種苛待

稅則不平等 訴訟不平等

中法新約一問題

[illegible]

一萬萬餘美金流出

一九二八年中國[illegible]貨物、自一月一日起至十一月三十日止、總額達美金一萬萬二千一百七十二萬三千九百十八元、

澈查招商局將添派人員

工商部奉行政院令派員澈查招商局一節、被派之四部員以此案內容異常繁複、且與審計航政有關、當由孔部長於本星期二在第十次行政會議提案、請求審計院及交通部各派數員會同辦理、聞該案業已通過、

自來水忽變紅色

消毒藥落入水中

試驗後無礙飲用

[illegible]

又一停業決定書

綍綸廠事實上確難維持

應給退職金以服務時間算

綍綸毛織廠停業糾紛、迄未能解決、前日社會局召集調解、業經決定、但勞方代表未曾簽字、當由爭議當事者於五日內向市政府提出仲裁、

[illegible]

主文

[illegible]

理由

[illegible]

日貨計數

[illegible]

嘉年陳列品

將先後裝出

小呂宋嘉年華會展覽會第一批陳列品、定十二日出發赴岷、並有薛敏老等隨貨返岷、其第二批貨品則十六日出發、聞工商部孔部長等亦往非律賓參加盛會、

陽傘業聯合

民義黨陽傘業公會上海特別市商民協會陽傘業分會上海特別市陽傘業職工會組織三會聯合會、昨日下午舉行會議、通過會章、取締粗製濫造、規定新廠開辦入會手續云、

鴻章廠選舉

[illegible]

調查抵貨

日派首藤來

日政府爲調查中日發生交涉後、中國各地抵制日貨損失之實在狀況起見、特派商務官首藤乘長崎丸來滬、日領署已奉令預備接待、

新服業消息

[illegible]

上海稅務司人選問題

副稅務司梅維亮有希望

上海稅務司梅樂和繼任易紈士而升充總稅務司後、上海稅務司一職、事實上不能兼顧、日日社記者昨向海關方面探詢、據云以上海副稅務司梅維亮爲最有希望、復據財政界消息、財部亦屬意於梅維亮、以梅氏任職上海副稅務司、已經多年、於稅務經驗、頗爲宏富、且從前易紈士時代、曾擬梅樂和請長假、由梅維亮代之、

路局會計員司將有更動

鐵道部令嚴格淘留

滬寧滬杭甬兩路管理局昨奉鐵道部通令、茲爲切實整頓鐵路計政起見、仰各路局長於奉令之日起、督飭主管會計人員、限一個月內將辦理會計員司認眞甄覈、嚴格淘留、一面仍開具留用各員履歷、送部考核、如合格人員不敷派用、並准開列職務員數、薪水數目、呈報本部、代爲招致、發交任用、以期計政整飭、爲實行施政方針之助、

亟迫請求全國裁厘

並停止特種消費稅

—八十餘商團公電中央—

總商會等八十餘團體、呈文中央政治會議國民政府、滬埠八十餘商業團體公同集議、僉請關稅自主期僅一月、加稅實行後增收不下數千萬、比較釐金舊額有盈無絀、在此最短期內、決無舉辦消費稅之必要、而裁撤釐金尤應同時實行、昭示信守、否則消費稅產銷稅成爲釐金之變相、並非裁釐加稅、實乃增釐加稅、如果裁釐僅限五省、則納消費稅後運貨至五省以外者、勢必仍須節節抽厘、大背一物一稅之原則、爲特一致議決、電請通令全國釐金產銷及二五附稅等稅同時一律裁撤、其特種消費稅於二月一日加徵進口稅後、本應廢止、現已期迫、應請明令停止進行、

匯業銀行尚無復業消息

總管理處派員與財部洽商

匯業銀行宣告休業一月後、至前日(九日)已屆期滿、而尚無復業之消息、日前本埠匯業銀行、致函銀行公會、聲明繼續休業、惟繼續休業之期限、則須請示於天津總管理處、據該行總稽核林康侯談話、謂匯業之復業問題、須視政府所借之債能否撥還一部份、及新股之能否招集而定、現在內部整理、尚未就緒、故一時尚難復業、惟聞天津總管理處、已推唐伯文齊佩乙兩人赴京、與財政部洽商、(日日社)

領事團會議要案尚無結果

[illegible]

警務華人團招募將結束

[illegible]

梅樂和宣誓就職

總稅務司署將設於首都

新任海關總稅務司梅樂和、昨日上午十一時在外灘江海關宣誓就職、觀禮者多財界商界要人、梅總稅務司宣誓時、操華語云、「余敬宣誓、余將恪遵總理遺囑、服從黨義、奉行國家法令、忠心及努力於本職、並節省經費、余決不雇用無用人員、不營私舞弊、及接受賄賂、如違背誓言、願受本黨嚴厲之處罰」、

北平海關總稅務司署、昨據江海關秘書丁貴堂君語記者、十日起已停止辦公、即行南遷、大約十五日前可完全遷滬辦理、移交以後、在京海關成立總稅務司署、在滬赫德路廿一號至廿三號設辦事處、易紈士昨曾由北平來電致賀梅氏、

海關華員進一步辦法

要梅樂和書面答復

[illegible]

絲廠會接批示

[illegible]

大華社來函

[illegible]

彩印工會來函

[illegible]

鹽城縣慘案在滬破獲
因求婚不遂 煮人擄刧
小指缺一節 果是兇手

江蘇鹽城縣西門外十里亭夏家宅農民夏斗文、年近花甲、髮妻早故、有胞兄名斗廷、嫂張氏、生三子兩女、長子名小燕子、次名身二、三名夏三、兩女一名四姑娘、一名五姑娘、三子均已娶妻、夏斗文有內姪還國禮者、年逾而立、尚未授室、見夏子姪女四姑娘稍具姿色、涎之、欲謀爲婦、第夏家有田畝數十頃、堪稱鄉下富戶、而還則係窶人子、貧富懸殊、求親誠恐不允、乃施手段向四姑娘百般勾引、詎四姑娘竟被所惑、遂通蝶汚、今年陰歷六月間、還以四姑娘身體已被渠所汚、乃實行央謀求婚、叵奈女母雖允、而女之胞兄小燕子等三人及其姑丈均堅持反對、好事遂不得而成、還銜恨之餘、竟成神經病、自用利刀將右手小指砍去一節、至七月初九夜十時許、夏之全家均已就寢、還忽糾集匪徒十餘、闖至夏家、毀門而入、將其姑丈夏斗文暨四姑娘之母張氏、於榻上拖起、上下身衣袴盡行剝去、用麻繩捆縛、提至廚房以一大鑊滿置冷水、用火燒之、迨至水沸、將其姑丈及張氏二人推入鑊中、後投柴以熾火、將二人燒至氣絕始已、四姑娘兄還國禮至此、破口大罵、亦遭若輩用火灼傷身體、小燕子及夏二兄弟兩人、因適赴他處收租、僅夏三在家、當時夏三幸機警逃脫、未遭毒手、還等既將其姑丈及張氏煮斃、即肆行搜刮、所有財物盡行刮取、始攜贓而逸、臨行並將夏五姑娘擄去、至半途又拋棄之、夏五姑娘遂得歸家、事後經夏小燕子兄弟投報該縣政府緝拿、迄未破案、有住居本埠閘北新民路德新里一三五號鹽城人孫振奎者、其女小妹（十三歲）、幼即許與夏三爲媳、八月十六日孫回籍收租米、順便至夏家探親、始知其事、夏三即請孫回滬代爲留意、察訪該兇犯還國禮之下落、孫回滬後、遂留心各處查訪、惟孫與還國禮生平未謀面、故不相識、幸還之手小指砍去一節、可爲標記、昨日下午一時、孫行經新民路大統路地方、忽見一人、右手小指缺去一節、趨前扭住、詰其姓名、果係還國禮、當即扭投四區公安局請究、

楊樹浦火災 四間屋 一條命

楊樹浦臨青路鴻角江北草屋、昨日下午四時許、突然失火、經救火車開到救熄、但已焚去草屋四間、並有一二三齡之江北小孩葬身火窟、由救火員在火中檢出、焦頭爛額、慘不忍覩、

安琪兒焚身奇禍
意水兵擬影片

大陸報云、本埠光陸大戲院於前晚開映影片安琪兒時、有意大利水兵三名、欲入映機室、命酒吧侍者知照映機室開門、侍者婉詞謝當、司機者方將門開、門啓、突爲水兵在面上猛擊一拳、受傷倒地、其餘司機亦被擊傷、該片共有九卷、其一部分業已映演、一部分尚鎖箱中、已映之片被水兵取去、下樓出門、門口有水兵五十名與之會齊、急行至蘇州河乍浦路橋上、用火將該片焚燬、四散而去、當焚燒時、火焰高達二十尺、該片共值美金一萬元、其一段既燬、餘片毫無價值、因售片公司並不分卷出售、狐狸影片公司將有何項動作、尚未探悉、聞意大利首相墨索里尼因該片中關於意大利風俗之情節頗有不合之處、已禁其在該國映演、意水兵或因此而起燬片之念、以示其愛國之心、亦未可知、出事時該院觀衆大驚、疑爲失火、紛紛離席、該院遂將電燈齊開、請勿驚惶、當有救火員二人站於衆後、驚疑始定、影戲亦繼續映演、寄居時有該片二份在滬映演、故焚燬之部份由卡爾登運至光陸開演、由包探多名保護云、

三蔴袋軍火 碼頭上截獲

虹口捕房華探周筱棣、偵悉有人在招商局中棧碼頭私運大批軍火、遂稟明捕頭、協同西探勃南克及八十一號三道頭西捕、於昨晨五時前往拘拿、既至該處、則見多人在怡泰洋行往來法國之籌林林輪船上、將三蔴袋運卸至岸、若輩並預先雇得祥生汽車行之三五二九號汽車、由汽車夫本地人顧留根駕駛、正擬將軍火搬上汽車之際、該探等即上前檢拿、當在蔴袋內抄出手槍五十八支、子彈盒五十六隻、子彈五千五百粒、並拘獲蘇州人鄒生·張四、青口人李大等三名、連同汽車夫顧留根、一併拘入捕房收押、迨至九時、解送臨時法院、略一質訊、諭令本案改期訊理、各被告仍還押捕房、

主顧之腹 傷於庖丁之刀

住薛家浜地方之河間人侯占元（三十四歲）向爲擁客、昨日往賴義碼頭協慎和煤炭店內購炭兩筐到家、試燃良久、不能發焰、遂擔回該店掉換、詎有該店庖丁揚雅臣出而聲論、以其筐已拆毀、炭亦用過、不允掉換、雙方大起衝突、楊手持利刄、突向侯之腹部猛刺一下、頃刻血流如注、事爲崗警所聞、將楊拘住、傷人車送上海醫院醫治、旋將兇手帶回一區一所、當以案關刑事、立飭一併移送地方法院訊究、

賭負自殺
婦人扭控車夫 車夫前非因賭

住閘北國慶路之鹽城婦人陳岑氏（三十九歲）、昨日下午一時、扭烏鎮路拉黃包車之同鄉人潘金城投四區控稱、氏夫陳德科、時被被告誘至伊家賭博、每項均負、損失頗巨、昨日氏夫因輸急、今晨六時在家潛吞服毒烟、經氏察覺、送寶隆醫院救治、延至八時許身死、故扭被告請辦云云、質之被告供稱、氏夫婦二日前因故爭吵、民往中解勸之時、實有原告丈夫之老頭子綽號小黑炭者到來、扭住原告之夫痛毆、原告之夫實係被毆後氣忿自盡、與民無涉等語、奉判解公安局訊辦、

飽刦而去
八盜進萬福閣

廣益路警報 閘北廣益路華康路口七號萬福樓閣、昨晚七時許、突來盜匪八名、携有手鎗、當被在帳桌上及竹筒內刦去大洋七元、小洋二十角、後闖入帳房、勒令司帳交出銀箱鑰匙、啓開銀箱、又將鈔洋一千二百二十元、現洋一百二十元、漢口鈔洋六十三元、角券十三元八角、雙角七百八十角、一併刦取、又至樓上各夥友之寢處、翻箱倒篋、搜得衣服數十襲、始攜贓逃逸、迨大隊長警往捕、盜已逃颺、

中央旅社 今晨捕獲二盜

匯司捕房探悉有盜匪匿居福州路東薈坊中央新旅社、當於今晨二時、捕頭協同西探、各携手槍、分乘汽車前往、當在某號房間內、拘獲三名、帶回捕房、押候今晨解送法院訊辦、

海外歸來
未婚妻態度突變
意志薄弱歟 金錢魔力歟
仁慈之寄父 有同居嫌疑

松江天馬山鎭人沈逵時、曾於民國十四年國慶日與同鄉女子吳競學由戀愛而訂婚、時沈方畢業東大商科、女則肄業蘇州第二女師、訂婚以後、雙方情愛甚篤、女早失怙、依舅母趙氏居、婚約既成、沈伴女往返蘇松、凡女求學之費、衣飾之需、皆由沈供給、寒暑假期、往返不斷、自十五年夏、沈渡美求學、嗣後情書照片、往返不斷、十六年起、女音問漸疏、沈百思莫解、惟女囑以後信函、可寄海四馬路海列司洋行買辦傅幼山君轉交、稱傅爲仁慈之寄父云云、十七年春、沈在美得碩士學位、且在某公司服務、致書於女、告以歸期、女得書、乃延律師登報、否認婚約、沈夏間回國、亦延律師覆函否認、並具狀臨時法院、請求維持婚約、由楊一知律師聲稱、前於九月十九日開庭、被告住居蘇州陸墓鎭、未到、因事不克來滬云云、前日（八日）上午、李仝推事再行開庭審理、被告仍不到、由楊律師代表出庭、原告二律師張葆培·李中道·沈錡·亦均出庭、先由原告略述訂婚經過、並呈上庚帖訂卡及與被告合攝之照像一紙、次供自美國回來、知道被告提議解約、後即默無一言、此外還有一疑點、蓋被告之女師同學、咸謂被告與原告訂婚前、傅始誕稱不知、於是去謁傅幼山、詢被告行蹤、傅當到蘇州、傀送錢物、及訂婚而中止、原告赴美、傅又到蘇傀贈、後來被告托病退學、又供昨日（七日）原告探悉被告匿居本埠愛而近路北高壽里三百二十五號廂房樓上、乃偕法院承發吏前往領傳、果見被告、並發見搖籃內臥一嬰孩、據二房東說、這廂房樓是一位買辦和吳家小姐同住的、他們遷來、已有兩個月、這小孩是遷來時帶來的、張葆培律師問究竟傅幼山是不是當買辦、原告答是的、張又問、你看這嬰孩有幾個月了、答、大約三四個月、李中道律師問、僕婦們可知道傅幼山與吳競學同居、原告答、僕婦們即使知道、當然不肯說的、原告復將被告房中帶來之信函、呈官察閱、請求堂上傳被告與犯同居嫌疑之傅幼山到案、官以事關刑事、須另案起訴、原告乃請求維持婚約、問官又詢被告律師有何答辯、楊律師起稱、該婚約未經被告本人同意、問官、被告致原告之情書及照片令閱、楊律師又稱、被告住址爲蘇州陸墓鎭、並無吳競學其人、本院票傳不着、至此官告辯論終結、定一月十五日宣判、現聞原告業已搜集證人證物、預備刑事起訴、（大華通信社）

商店內爲茶役、昨日下午三時許、奉店主之命至外灘東方銀行領取存款共洋三百九十五元、于領款後、甫出行門、走入隔壁小弄中、突遇盜匪二人、將領得之款完全刦去、並用利刄將于猛刺兩刀、一在頭部、一在脚上、于受創倒地、盜乃逃去、後經華捕舍見、將于送入醫院、

門非盜劈 傭婦弄巧成拙

婦人孫傅氏、投法捕房報稱、婦人於昨晚偕同子女等出外有事、家中祇留傭婦王蔣氏看守門戶、詎於九點餘時、突來盜匪七八人、用斧劈開後門而入、刦去值洋三四百元之首飾等物、求請查緝等語、捕頭立派中西包探前往察勘、得盜匪用斧劈壞處、在後門裏面、查匪等既從後門入內、何以劈壞之處在門裏面、因此懷疑、當將傭婦王蔣氏帶入捕房、詰據蔣氏供、實情盜匪未來之前、有同居之親戚婦人陳丁氏到來、一時忘卻將後門關好、故被盜匪乘隙而入、行刦之後、吾深恐東家回來責怪吾疏忽之咎、故由陳丁氏主使婦人用斧將後門破壞、以爲盜刦之形跡、如東家回來、可免申斥、是以吾如法泡製、用斧在門裏面猛砍數下、捕頭得供、又派包探將陳丁氏拘案、則不認唆使將氏砍門之事、諭令一併管押、昨解法堂請究、先由捕頭原原明前情、繼由原告投訴被刦情形、詰之兩被告供詞與在捕房所供相同、中西官判王蔣氏罰洋十元、陳丁氏罰洋五元充公以儆、

大批盜匪改期訊
一盜徵傷入醫院

匯司捕房華探長陸連奎、前晨四時許、督同探目湯堅與西探等、在白克路西藏路東南新旅社等處拘獲大批盜匪浦東人朱毛狗·王錫錦·瑞連生·陶阿良·皖人曾阿明·蘇州人顧志觀·常州人張阿五·本地人張明山·張林根·甬人歸阿寶及婦人張卜氏·張唐氏·等十二名、抄出手槍四支、子彈十八粒、一併帶回捕房收押、昨晨解送臨時法院、即據中西探員明前情、並稱被告陶阿良被捕時、因其抵抗、略有受傷、現在醫院醫治云云、請求延期、推事得稟、向被告等略詢一過、諭均分別[illegible]候改期訊[illegible]、

鐵尺猛擊 小工流血

小工浦東人顧小毛、廿六歲、家居滬西康腦脫路、昨日傍晚六時許、步行回家、行經康腦脫路小沙渡路附近、橫路突出短衣者五六人、將其攔住、二人即用鐵尺向其頭部猛擊、當時血流如注、大呼救命、時有戈登路捕房之値差華捕聞警趕至、彼等已杳如黃鶴、乃將顧帶回捕房、報告捕頭、立派中西探員前往出事地點調查、一面將受傷人車送醫院醫治、

尙文門內火光
筆墨作失愼

尙文門內吾園路四十五號久華筆墨作內後屋、昨晨五時三刻、忽然起火、頓時冒穿屋頂、由警電知救火會、急驅皮帶車到場、竭力灌救、始得撲滅、計焚燬平屋三間、

三千餘元 失而復得 擒住兩匪

昨日午刻十二時餘、有徐禮甫者、手携紙匣一只、內儲鈔票洋三千三百元、現洋二百元、行經七浦路北河南路附近、被盜匪兩名攔住、并用石灰丟擲、將徐之雙目迷住、即將匣內鈔洋悉數搶刦、攜贓圖逃、適華探長陸連奎與包探劉兆年及探夥李和尚經過該處查見、當將兩盜擒獲、抄出原贓、一併帶入匯司捕房、押候解究、

鎗殺時「張左先在場」
陳來雲案捕獲關係人 須候傳證到案再核

江北人張左先、因對於去年十二月十七號晚七時許在楊樹浦路太和街瑞錫鑣廠工頭陳來雲一案有關、逃匿、前日被匯山捕房華探目蘇長生在外洋涇橋將張拘入捕房、昨晨解臨時法院、即據蘇探目投稱前情、繼由陳王氏證稱、死者陳來雲係我丈夫、被告於未出事之前晚、曾到我家中、向夫借洋、不遂、口出惡言、恨恨而去、且當時我夫被人殺時、被告確係在場、我[illegible]

金錢既到手 何必傷人

◘署長中 華德路德仁里一〇一二號同仁絲廠、昨日下午五時許、闖入盜匪十人、刦去鈔洋五百餘元、盜臨逃時、並用槍柄擊傷該廠職員◘署長中之額部、◘于金城、王金城、二十三歲、在虹口日本[illegible]

法國 山得爾亨利 白濁丸
◎各埠藥房均有出售◎
◎總經理上海三洋涇橋信源行◎

難逢之中西籃球比賽
中國隊臨別與西青戰
今日六時截止售票藉維秩序

觀戰者須知

中國籃球隊定於今晚八時、仍借法租界勞神父路中華籃球房與雄視全滬之西人青年會比賽、中國隊已定於明日乘俄國皇后號輪船放洋、作新大陸及加拿大之遊、此爲該隊在滬最後一次之表演、臨去秋波、其熱鬧盛況、必更盛於前晚、是可斷言、前晚之因落後未獲一賞中國隊球藝者、今晚務須從早、否則又將失之交臂矣、蓋今晚之戰、爲有國際之關係、更非前晚可比、所謂西青隊者、即將來準備代表美國出席本屆上海萬國籃球比賽之理想球隊、本埠美僑、定必踴躍出場、作西青隊精神上之鼓勵、壯其威勢、凡我華人、豈可讓人聲援、而不有所表示、裁判員舒鴻、檢察員李祖祺、爲易維持秩序、以利比賽起見、本日下午二時起開始售票、至六時截止、售票手續仍請體育協進會代爲辦理、票價一律大洋一元、票數以一千六百張爲限、一俟售罄、絕對不臨時加添、倘欲一覩雙方球藝者、惟有捷足先登、預購門票之一法、又如欲得良好之座位、則雖已購得門票、亦須早臨、不可遲誤、籃球房準下午六時開門、

中國隊歷略

中國隊濟濟多士、當望難事、敗碧眼兒而取得勝利、茲將該隊內容、略述如下、㊀管理兼領隊林珠光、林君年少英俊、爲海外第一熱心提倡體育者、且不僅爲口頭及物質上之提倡、並爲一以身作則之運動家、此次率隊遊美、其目的爲發揚國光、㊁隊長兼教練蔡一線、任左鋒職、會充隊長有年、前赴武昌第三屆全國運動會、及日本之征、㊂副隊長蔡振華、一九（一）九年即從事此道、爲小呂宋第一次籃球隊隊員、並爲美國留學生中華青年會隊員、實全隊中之老將、㊃前鋒談達驊、自有上海萬國賽以來、即充中國之代表、屢獲錦標、並曾三度出戰遠東、誠我國前鋒中惟一之人物、㊄中鋒黃源泉、年二十二歲、非大醫科學生、爲該校中鋒、戰績不勝枚述、㊅前鋒李大宸、歷充遠東及上海萬國代表、身段之玲瓏、投籃之準確、爲國內數一數二之人物、㊆內衛歐陽旭輝、身材高大、技術深造、爲上海籃球界之巨擘、迭任萬國及遠東中鋒一職、現改內衛兼充中鋒、㊇右衛林川澤、爲馬尼拉中國銀行行員、性情鎭定、精於守禦、㊈歐陽世輝、一九一六年即開始習籃球、厦門產、前年充馬尼拉中華青年會初級隊隊長、得各青年會錦標、㊉左衛楊叔惠、年僅十九、曾得馬尼拉各青年會錦標、亦老資格也、㊉㊀中鋒陳審文、曾充菲島國家大學籃球隊長、並曾赴日本之征、㊉㊁右鋒楊叔芳、曾在馬尼拉屢[illegible]

西青隊軍情

西青會戰將雲集、幾將本埠美國人士之精於此道者、無一不網其羅致、前曾打敗滬江、[illegible]錦標之聲勢、茲述其五虎將如下、㊀右鋒史麒里斯、矯小玲瓏、無孔不入、㊁左鋒佛塔爾斯、資格老練、勇敢善戰、㊂中鋒尼布發、其身材大如巨無霸、高如防風氏、實該隊中之怪傑、㊃右衛愛爾、活潑勇敢、把住關口、無異銅柱鐵壁、㊄左衛兼隊長沙利文、任克約翰大學教練多年、體質如牯牛、坐鎭後方、安若泰山、大有一夫當關、萬夫莫克之概、經驗豐富、閱歷充足、

西青籃球賽結果

隊名及組別	上半時	結果	裁判員
滬僑勝南星甲組	二三對八	三八對一七	[illegible]
[illegible]勝猶太乙組	四〇對八	六一對一六	[illegible]

上海籃球會定期
四十隊分成五組
廿二起開始比賽

中華全國體育協進會主辦之上海籃球會、報名截止已久、因逢新年假期及修理籃球房、至昨日始得召集籃球委員會議、將一切進行事宜商決、玆錄主要各案如下、▲會員共數四十、爲適應時間起見、分爲上海籃球會五組、每組分設錦標、各隊之分配如下、「上字組」健華、星光、鷹隊、爭進、慕爾、全藍、友愛、晨隊、「海字組」全黑、曉星、麥令司乙、猶太、西人青年會乙、幼級、紀隊、三一、「籃字組」七星、鴻音、銀星、新光、南光、澄清、七隊、皇興、「球字組」麥令司甲、同濟、青光、滬江、西人青年會甲、東吳法科、南星、依姿培、衛、「會字組」民立、上中、浦光、夏光、勢光、青浮、強華、中預、㊁比賽於一月二十一日開始、每逢星期一·三·五·六及星期日下午六時至九時舉行、地點均在勞神父路籃球房、㊂各組均用單循環制、每隊計有比賽七次、㊃每隊發給球員徵十張、另幹事教練各一張、該證僅得於本會比賽時應用、證後應由各隊加蓋圖章、以便查核、（此證尚未印就發給時當另行通知）

本週各種球賽秩序
市一體育場 小球會錦標賽

本週壯士組中中法將與市一作戰、兩隊用師以來、西戰百勝、所向披靡、攻守各有所長、戰鬥實力皆極雄厚、誠所謂勢均力敵、此戰關係兩隊錦標之得失、生死存亡在此一舉、屆時必有一番鏖鬥、今將本週比賽秩序列後、

隊名	組別	球場	日期時間
好友—華一	壯士	二場	十二日二時
西蘇—藍星	壯士	二場	十二日三時二十分
不等—樂樂	壯士	一場	十三日九時
市一—中法	壯士	二場	十三日九時
中法—市民	健兒	一場	十三日一時
市一—三黃	健兒	二場	十三日一時
精華—廣公	健兒	一場	十三日二時十五分
兒童—南點	健兒	一場	十三日二時十五分
[illegible]—邊鋒	健兒	二場	十三日三時三十分

▲友誼比賽 十二日二時市一法國[illegible]（乙）與小球[illegible]

▲籃球會錦標賽 [illegible]

少年團十二開大會

小西門少年宣講團會、定十二日下午在該團大禮堂開十八屆大會、昨已分發全體團員通告、

籃球錦標比賽消息

中華體育[illegible]

中國醫院發生風潮

（太平洋社）小西門黃家闕路中國醫學院、開辦已近一年、學生達二百人、近忽發生驅逐院長秦伯未風潮、學生方面、除發表宣言傳單外、並在該校教授中商決具體辦法、聞已由教授會推甫提出擬延聘惲鐵樵爲院長、[illegible]

海上第一批學生
今日來參觀一日

美國海上大學第二批學生、准於今晨七時前抵滬、先赴復旦大學及葉氏花園再赴報館參觀、再赴東亞午餐、下午三時參觀商品陳列所及攝影、三時半應各團體之歡迎會、明晨啓程、

美專之畢業生

[illegible]

◎學校日記◎

[illegible]

刼物殺人 查有關係

數處獲盜匪

總巡捕房華探長白忠麒、探目馬長書謝水泉等、前日下午四時、在愛多亞路西藏路附近拘獲劇盜徐州人王懷廷一名、帶回捕房、據王供出同黨匿跡滬西曹家渡周家橋鄉下平房內、當由該探長等率同包探王順林・張金隆・孫德福・周玉山等密往、拘獲盜匪徐州人葉全勝・張兆寬・李維元・姚連奎・泗陽人張金城等五名、詰悉尚有同黨匿居法租界、該探等復往會同法捕房探員、在藍米路八十一號拿獲徐州人譚瀾新・魯人孫玉連・吳興海・皖人于大福等四名、抄出手槍一支、子彈九粒、先後帶回捕房、調查得各被告與去年十二月三十一號下午六時、白利南路義品磚瓦廠被刼銀洋一千二百九十二元、並開槍擊斃比國人皮物氏一案有關、昨晨併解臨時法院第一刑庭、即據中西探稱、對於被告張兆寬孫玉連吳興海于大福姚連奎等五名應請摘釋、沈庭長得供、向各被告質訊一過、諭令本案改期再訊、張兆寬等五名無罪開釋、王懷廷等分別還押、

【數計】閩中西探於昨晨四時、在勞勃生路一百八十二號屋內續獲是案同黨小黑子一名、又在法租界白爾路十八號屋內拘獲鍾劍秋一名、抄出手槍一支、子彈四十一粒、一併帶回捕房、押候查明併案解究、

小東門外 汽車輾斃一人

候商堂諭飭遵

汽車夫范新根、日前駕駛卡車至法租界小東門外民國路口地方、將擺設[illegible]之浦東人奚育大之子[illegible]撞倒輾傷斃命、尸體舁[illegible]驗屍所[illegible]明、驗屍既在案、昨日[illegible]法公堂開訊、尸父奚育大求嚴懲[illegible]、并延曹棠梅律師代表、要求[illegible]損失、繼由見證奚三毛供、民人在該處擺設羊肉粥攤、目見原告之子欲至對過擺渡、被告之車由南疾駛而來、一時不及避讓、致被撞倒起肩、又據見證朱根福供與奚三毛相同、繼之范新根供、民人是日司機甚緩、實係死者自不經心所致、求察、中西官判退去、候商堂諭飭遵、

四個江北人

與盜案不無關係

華探目楊成才等、前晚在盤勤路三百零半號屋內拘獲江北人金運元、陳銀寶、沈有才、周懷玉、搜出手槍三支、子彈二十一粒、昨晨解送臨時法院、據中西探投稱、查得被告等對於界內盜案、不無關係、請求改期、俾便調查被告等犯案云云、推事得稟、訊問一過、諭令四被告還押、候改期查明再訊、

形形色色

控騙債票

尹子勳代表李徵甫延顧鑑棠律師在法公堂控稱、被告王湘賓與賈曹福等在漢口地方設立滑頭公司、向原告騙去公債票一千元、經惡向論、王等即逃避來滬、是以原告特派人追來上海、在該週見扭案、求請追究、被告王湘賓亦延費席珍律師代辯、中西官判飭得此案發生地點係在漢口、着被告交保、限原告於一個月內至漢口法院提起控訴、來文移提、如逾期不來移提、應即注銷、

兩度失竊

[illegible]中市東[illegible]城[illegible]合會前晚被賊竊去傢椅等物、翌日滿春□居見鎖被毀、報告該會職員前往查驗一過、重行佈置、昨晚竟又被竊賊毀鎖進內、將大菜檯等物件竊之而去、

匪徒搶表

[illegible]人姜中彬、昨日下午身藏假手鎗一支、潛入北渺路三十一號陳庭吉所開之鐘表店內、以購表爲由、劫取金表兩只、拔腿逃出、時由陳尾隨於後、並大聲呼捕、適包探何孝智經過、稱同將姜拘獲、帶入虹口捕房、

拘究煙犯

粵人黃貴、因在北四川路一百五十七號內私設燕子窠、容留西人梅脫蘭・立廣孝夫・蕭雷・華人姜阿林・李保・陳洪・吳新寧十人、在內過癮、昨被車務處西捕頭查悉、督同中西探往將黃貴等一干人拘獲、連同煙具、一併帶入虹口捕房、諭准立廣孝夫蕭雷姜阿林李保陳洪各存洋五十元保出、其餘梅脫蘭吳新[illegible]押候解究、

控被欺詐

東北區爾街瑞臨里七十九號大昌泰記公司、延律師在臨時法院以刑事訴住居博物院路十四號之鄭恩壽、詐欺取財一案、昨晨由院傳訊、被告延沈星俠律師辯護、即據原告律師陳述案情、略謂被告於本年陰歷十一月間、以元康錢莊三千五百零九兩八錢之支票、向原告購買雞蛋白四十四箱、迨支票到期往收、始悉非無款存該莊、故不允付、爲特向貴院起訴、並附帶私訴云云、經沈庭長向被告略詰一過、諭本案改期、

工人跌斃

楊樹浦地方所造之雷登廠、尚未竣工、昨日下午五時許、有工人計之慶者、在三層樓屏架上工作、偶不留心、失足跌下、傷及頭部、送醫院醫治無效、旋即身死、

氣象

徐家匯天文台報告、昨日天晴而寒、氣壓較通常爲低然在上昇中、西北風、溫度最高五十九・七度、最低三十・二度、預測今日大寒而晴、本地有霧、因蒙古之低壓向東東南方進駛、致河北省北部有旋風、山東南部海濱有西北風或東北風、歲於伯牢島西北方之颶風、[illegible]向北方綫進、

商場行市

厘平拆鬆

▲洋厘 昨十日（即夏歷十一月卅日）厘市平平、計早市七錢一分八厘一毫二五、午市仍爲七錢一分八厘一二五、較前日收市小去二五、銀行界中票劃各莊做開一百數十萬、去胃仍鮮、惟來源亦僅長江等處、稍有運申、各錢行互市六七十萬、小同行進出鈔票現洋彙頭等數十萬之譜、江角上下午同計大錢二分八厘、加二五、廣角早市六錢〇五厘半、午市六錢五厘七五、勿動、成交十餘萬、拆兌行情、早市一千一百八十六角、午市一千一百八十五角半、降四分、銅元加長一千、計四百千、衣牌二千八百七十三文、大七文、角坯二百四十二文、貼水四十五文、均無升降、

▲銀拆 昨日票滙各銀行解進解收解各項銀款、約計二千餘萬、至於銀根向屬寬鬆、雖逢月抄比期、然無大宗之故、計早市轉帳二錢八、午市拆息二錢二、較上日稍加一分、銀行掛牌仍爲九分、

標金漲而復跌

昨（十日）日標金漲而復跌、前市鬆兌匯降、外匯倘平、早開即漲六七錢、英匯揭後平平、旋後提高數錢、午收略遜三四錢、業中心理平定、永亨[illegible]利萬興等有所購進、福昌昌升永潤等則有供出、[illegible]之家、皆已購買、而賣出頗堆、至後市忽轉疲頹、殆因漢埠日兵形勢吃緊、乃匯票轉鬆、人心恐慌、驟跌二兩、竟跌進五十一兩之內、[illegible]戶紛紜、志豐永元茂永盈豐永昌升永元亨等均一致賣出、賣者及順利萬興晋有買進、茲誌統市經過情形如後、二月份開盤二百五十二兩四錢、計加三錢、大條勿更、匯兌見降、旋物品市反[illegible]、旋後外匯內縮穩定、故手腕續增幾錢、爲五十二兩八錢、先令開出勿更、俾東浙小去二五、計爲七二二五、遂降至五十二兩五錢、而英金滙期銀行再做二先令七[illegible]五錢、[illegible]

[illegible]

大條遠近均未更

[illegible]

紗市和平

▲同行又無大批買賣[illegible]

▲現紗 昨日（星期四）現紗市況無甚榮厚、客帮雖因原棉之不利及金融與時局之關係不謹進貨、然同行以日商廠有自動停工之訊、紛紛購進三二百包以上、[illegible]月期十六廿支日紗計三千包以上、[illegible]爲他日需價而估之計也、昨日內地漢口雲南江西等湖綿建潮汕頭等處客帮星交易四百餘包、同行進日紗三千餘包、價平平、茲列市價如左、

[illegible]

▲期紗 紗布交易所十六支人鐘標準、先因歐市良好及日廠停工之訊、人心穩固、但後以漢口對日事件發生[illegible]、買氣大熾、但後同時日紗成交仍旺、賣[illegible]、結果統計錢至一兩、茲錄收盤行情比較於下、

[illegible]

債市益趨堅穩

昨（十日）華商證券交易所各債現貨交易頗甚平淡、即各債券雖均有開出、進出不多、計成交善後公債七萬六千元、捲煙券三萬六千元、二五券二萬三千元、續發一萬二千元、又九六一百元、七長僅於下午開出一千元、本所股已月餘無市、昨亦有成開、成交十股、期貨市況、仍屬平平、各方人氣、依然靜定、惟其市價、計全日成交數爲九十七萬元、中整六交易較前轉增、爲五一五萬五千元、續發二五券二十九萬元、七長最稀、計十二萬五千元、至各債市價情形、近以債券平穩、需買大戶均無特殊之變遷、是以價格趨勢、仍穩定如前、惟以市上人氣尚佳、遠期價均尤爲堅俏、結果整理價及續發二五本月期一律較前日略好五分、其遠期整六好起三角、七長緩跌各大百許、現貨亦均略大二三角、惟捲烟大票不動、其小票及續發小票稍降、九六仍楷槁、本所股比之上年十一月下旬價大二角、

外匯僅日減一二五

昨本埠外滙挂牌、依然勿動、僅日金減二五、爲七錢二分二五、以受滬兌縮小之影響、其餘概無伸縮、大條如前、至於滬市、外匯早平、午後則疲、殆因金市轉弱故也、華商曾拋出日金二百數十萬元、銀行買氣不息、由正金朝鮮住友三菱和蘭三井安達等[illegible]閩浙江台灣等、咸有吸進、惟英美兩滙市面和平、銀行略有歸進、并互相成交約共十餘萬磅先令、美金寥若晨星、人心轉頓、迨收市與九日比較、英美則平、日金見跌三七五、內外縮均[illegible]、

棉市不定

昨（十日）紐約棉市始以利物浦市況不佳而跌、但後以現貨較有起色及空頭補進而漲、計各月期價大廿至十六個磅音、現貨大廿五個磅音、利物浦棉市三月期大●〇一辨士、五月期大●〇一辨士、十月期大●〇三辨士、現貨大●〇八辨士、孟買棉市初隨美棉而漲、但後以套賣而跌、計平克羅小一羅比、奧姆辣小一羅比、勃洛其小一羅比、本埠棉市始以外棉市況較佳及空頭抵補市況續行穩堅、但後以漢口對日事件發動、本埠各日廠有鑒於空氣之緊張、將有自動停工之說、因之人心遂又轉軟、紗布交易所標準[illegible]

市價一覽

一月十日

國外匯票

（由滙豐銀行掛牌）	[illegible]

國內匯兌

▲銀行公會[illegible]

名稱	
北京公砝	[illegible]
天津	[illegible]
漢口	[illegible]
廣州	[illegible]
北京銀元	[illegible]
青島銀元	[illegible]
廈門銀元	[illegible]
九江銀元	[illegible]

各國金銀貨幣

英金磅	[illegible]
英金票	[illegible]
先令	[illegible]
澳金票	[illegible]
美金	[illegible]
美銀洋	[illegible]

金市

[illegible]

銀洋錢市

[illegible]

物品證券交易所

[illegible]

華商證券交易所

[illegible]

華商紗布交易所

[illegible]

湖北米市

[illegible]

滬南米市

[illegible]

油豆餅

[illegible]

大連油豆餅市

[illegible]

無錫米市

[illegible]

無錫雜糧市

[illegible]

糖市

[illegible]

航空界注意

美國馬亨利飛機廠製造萊因飛機特委託漢口美商美信洋行爲遠東獨家經理

啓者最近世界宣傳全球注目之美國飛行家林伯大尉作長途飛行橫渡大西洋由紐約至巴黎開航空界一新紀元引爲榮幸其所駛之聖路易士號飛機即敝廠所造萊因 Mahoney Ryan B-1 機也現在中國廣東航空處張惠長處長陳慶雲副處長先後駕駛廣州珠江兩號飛機長途飛行亦係此機由東西而至南北幾徧全國博得各處熱烈歡迎並經張陳兩君盛稱萊因飛機構造堅全駕駛靈敏極表滿意中外飛行家皆如此推重足見他項飛機未能及其完美矣近由敝廠委託漢口美商美信洋行L. E. Gale Co.爲遠東獨家經理際茲航空事業各界目爲急務如荷 諮詢萊因飛機詳情請與漢口美信洋行接洽必能竭誠貢獻備 採納

美國馬亨利廠萊因飛機遠東獨家經理

漢口美商美信洋行 總經理 蓋樂

特別啓事

今天戲目

戲院	戲目
共舞台（法租界）	[illegible]
大舞台（三馬路）	[illegible]
第一臺（四馬路）	[illegible]
上海舞台（四馬路）	[illegible]

▣下爲影戲院▣

戲院	影片
上海（北四川路）	異性熱力
東華（飛霞路）	綠林紅粉
共和	好事多磨
通俗（大南門）	紅寶石
虹口（乍浦路）	法宮秘史
中央（六馬路）	火窟鋼刀
新中央	飛劍女俠
恩派亞（八仙橋）	奮鬥的婚姻
卡德（卡德路）	[illegible]
萬國	熱血鴛鴦
中華	[illegible]
世界	鴛鴦劍俠
夏令配克（靜安寺路）	男女離婚
光陸（博物院路）	安琪兒
卡爾登（派克路）	安琪兒
奧迪安（北四川路）	一見鍾情
大光明（靜安寺路）	巴黎春色
百星	情場奇男子
北京（北京路）	百萬金

船期

一月十日

▲進口輪船報告▼

[illegible]

▲出口輪船報告▼

[illegible]

▲寧波班 ▲長江班 ▲定海石浦班 ▲通州揚州班 ▲穿山定海班 ▲崇海班 ▲南洋班 ▲北洋班

[illegible]

外洋輪船報告

航線	日期	公司
▲英國倫敦班	十五日	大來
▲西雅圖班	一月十二日	大來
▲舊金山班	一月十八日	大來
▲溫哥武班	一月十二日	昌興
▲意國曲里亞	二十六日	昌興
▲德國亨寶班	一月十三日	亨寶
▲法國馬賽班	一月十二日	法郵
▲瓜哇班	一月十一日	[illegible]
▲香港小呂宋	廿五日	大來
▲神戶長崎班	[illegible]	日郵
▲青島大連班	[illegible]	大連汽船